

2017
December

広報

このまちを、もっと好きになる

福知山の魅力を発信しています

12

ふくちやま

No.1059

Fukuchiyama city Public Relations



FUKUCHIYAMA MARATHON

11月23日(木・祝)に行われた第27回福知山マラソンでは、
8518人がゴールを目指し力走しました。
※マラソン当日の様子は次号でお知らせ予定です



27th
FUKUCHIYAMA
MARATHON

GUNZE Ste

特集

7.39m

~2017.10.22

台風21号~

主な内容

福知山産業支援センター、1月16日相談業務開始
第53回福知山市展
ふくちやまファイヤーエンジェルズが
京都府あけぼの賞を受賞 ほか

台風21号の経過

日	時	対応状況
10/21	22:03	災害警戒本部設置
10/22	12:30	市全域に「避難準備・高齢者等避難開始」
	19:20	牧川・土師川流域に「避難勧告【洪水】」
	20:40	大江地域に「避難勧告【土砂災害】」
	21:15	雀部・遷喬・佐賀地区に「避難勧告【洪水】」
	21:40	旧市、三和、夜久野地域に「避難勧告【土砂災害】」
	22:15	さくら橋から下流域に「避難勧告【洪水】」
	22:45	雀部・遷喬・佐賀地区に「避難指示(緊急)【洪水】」
	23:50	さくら橋から下流域に「避難指示(緊急)【洪水】」
10/23	0:00	災害対策本部に切り替え
	2:50	由良川(福知山)の水位が7.22mに(計画高水位まで52cm)国土交通省から排水ポンプ停止の可能性の連絡
	3:20	由良川(福知山)の水位が10分で2cmずつ上昇法川・弘法川流域の57自治会に連絡
	4:30	由良川(福知山)の水位7.39mを記録。(計画高水位まで35cm)
	5:40	由良川(福知山)の水位下降を確認
	6:15	国土交通省から排水ポンプ停止回避の連絡
	16:00	由良川中流域・下流域の避難指示(緊急)解除

雨量・水位記録

(京都府地方気象台発表:観測地点 福知山)

■降り始めからの総雨量

(21日11時～23日18時) 200.0mm

■日最大1時間降水量

(22日午後9時) 16.0mm

■24時間降水量が歴代3位

22日 169.0mm

■月降水量が歴代3位

10月 471.5mm

■日最大瞬間風速が歴代1位

23日 25.7m/s

■最高水位が歴代4位

由良川(福知山)水位 7.39m

～2017.10.22 台風21号災害～

7.39m

全国に被害をもたらした超大型の台風21号は、10月21日から23日にかけて本市にも大きな爪あとを残しました。建物の被害や農地の冠水被害は広範囲にわたり、道路冠水で一部地域が一時孤立するなど、甚大な被害をもたらしました。市では災害復旧に全力で取り組み、被害にあわれた方が一日も早く安心して元の生活に戻ることができるよう努めています。

危機管理室 (TEL 24-7503 FAX 23-6537)

由良川(福知山)基準水位

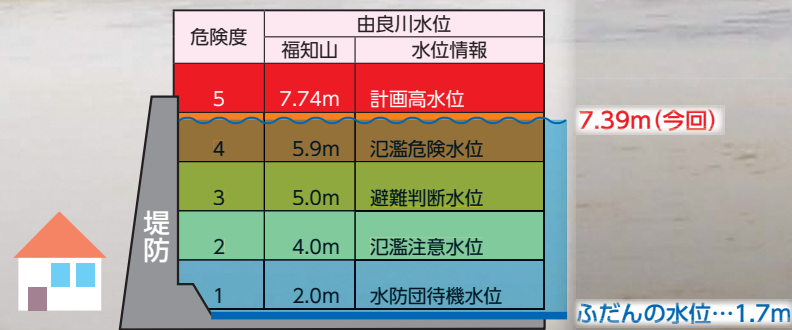

写真提供: 田村卓巳さん

一夜明け、各地の被害状況が明らかになりました。市東部・北部の広い範囲で冠水。171棟が浸水被害を受けました。道路や農地にも大きな被害があったほか、鉄道も運休し、社会的な影響も大きいものでした。

水位のピークは、午前4時30分の7.39m。計画高水位までわずか35cmのところ、水位上昇が止まり、ポンプの停止は回避されました。

23日未明、本市は、両川の流域57自治会に、排水ポンプを停止する可能性があること、それにより内水氾濫のおそれがあることを伝達し、避難指示(緊急)の発令を準備しました。

その後もさらに福知山地点の由良川水位は上がり続け、23日午前2時50分には国土交通省より、堤防を守るために、支流である法川・弘法川の排水ポンプ停止の可能性の連絡がありました。このまま雨が降り続ければ、計画高水位を超え、いつ氾濫が発生してもおかしくない状況になるおそれがあったためです。

超える5.96mに。由良川中流域・下流域で避難指示(緊急)を発令し、最多で285世帯526人が避難しました。

由良川上流域で雨が降り続き、午後11時30分の段階で、福知山地点の由良川水位は氾濫危険水位を

超過し、避難勧告を発令しました。

22日昼、洪水警報発表を受け全広域避難所を開設、避難準備・高齢者等避難開始を発令しました。また、夕方には、由良川中流域で氾濫危険水位を超え、上下水道部の排水ポンプ車が段畑での排水を始めました。土師川・牧川では、氾濫危険水位を超え、避難勧告を発令しました。

本市は、21日夜、大雨警報の発令に伴い、災害警戒本部を立ち上げ、12カ所の広域避難所を早期開設し、台風に備えました。

22日昼、洪水警報発表を受け全広域避難所を開設、避難準備・高齢者等避難開始を発令しました。また、夕方には、由良川中流域で氾濫危険水位を超え、上下水道部の排水ポンプ車が段畑での排水を始めました。土師川・牧川では、氾濫危険水位を超え、避難勧告を発令しました。

10月23日未明、台風21号による大雨で、福知山地点の由良川水位は7.39mまで上昇しました。堤防の計画高水位は、7.74m。その差はわずか35cmでした。氾濫や決壊の可能性が十分にあるなか、激しい風雨が窓を叩きつける、眠れない一夜となりました。

台風21号は、日本のはるか南で発生し、超大型で強い勢力を保ったまま21日から23日にかけて日本列島に接近・通過しました。台風21号の北上に伴い、秋雨前線の活動も活発になり、特に21日夕方から23日明け方に、本市でも暴風を伴った大雨となりました。

いざという時に身を守るための心構えを



福知山市
よこやますあき
横山泰昭危機管理監

「危機意識を風化させない」ことが最も大切です。

自然災害への対応については、堤防整備などのハード対策のみでは防ぎきれない災害も起こり得る。この認識から、ハード対策と平行して、市民の皆さんの意識や行動に重点を置いたソフト対策を進めています。

災害時には、防災行政無線や防災ラジオ、メール、テレビ放送など様々な手段で、可能な限り必要な防災情報を伝達していますが、大切なのは、市民の皆さん自らも積極的に情報を収集し、適切な時期に避難行動が取れるよう、その手段や手順を先ず確認しておくことです。

本市は、過去の災害の教訓を基に、危険が迫った一定のエリアを対象に、早めの情報提供や避難の呼びかけを行います。

しかし、実際には、避難が必要な人とそうでない人、避難に支援が必要な人など一人ひとりの置かれた状況は千差万別で、最終的に判断し行動を起こすのは皆さん自身です。

自分のいる場所にとどのような危険性があるかを、各戸に配布しているハザードマップ（浸水・土砂災害・内水など）でもう一度確認し、「いつ」「どこへ逃げる」のかを日頃から考えておくことが重要です。

さらに、地域や隣近所で日頃からお互いに助け合う仕組みは、特に災害時には大きな地域防災力となります。

日々、過剰な危機意識を持ちながら生活をしていくことは現実的ではありませんが、自然豊かな福知山だからこそ、自然の脅威に対する「危機意識を風化させない」ことが最も大切です。

いざという時に家族の身を守るため、防災情報の配信サービスに登録しましょう

防災情報

テレフォンガイド
25-1122

※防災行政無線やメールの内容を電話で確認できます。



福知山市
公式 LINE@

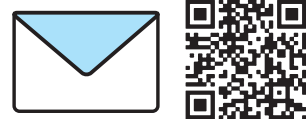

京都府
防災・防犯メール



Yahoo! アプリ
「防災速報」

被災者義援金を受け付けています

被災者の生活支援のため、
住家被災した人を対象に配分します

受付期間 12月29日(金)

※窓口での受付は28日(木)まで

受付場所 市役所会計室と各支所の窓口で現金の受付を行います。そのほか、金融機関の指定口座への振込も受け付けています。

詳しくはホームページをご覧ください。下記へお問い合わせください。

問 会計室 (TEL)24-7010・(FAX)22-6119)

平成29年台風18号・21号被災住宅の再建費用を補助

申請期間 平成30年3月30日(金)まで

申請場所 建築課・大江支所

対象 住宅に自ら居住し、り災証明により床上浸水または一部破損（床下浸水によるもの、建具のみの被害を除く）の被害を受けられ、市内で住宅を建替・購入・補修または賃借して、引き続き居住しようとする人

*風による被害についてもその程度により該当となる場合があります。

問 建築課 (TEL)24-7053・(FAX)23-6537)



①大江町関では府道9号が崩落した。 ②23日から市長らが現場を視察。
③④山田啓二京都府知事と農地の被害などを確認。市内の被災状況を伝え、支援を要望した。

一日でも早い、災害復旧に向けて

22日は、消防団や自主防災組織が夜を徹して警戒に当たり、翌日からは自治会長や府・市職員などによる被災状況の確認や被災箇所の応急復旧作業が始まりました。

国や府とともに進めている治水事業の中で堤防が整備された区間や宅地の嵩上げが実施された箇所では、由良川からの浸水はありませんでしたが、内水氾濫などで浸水被害を受けました。

水位がなかなか下がらなかった市北部では、消防団がボートで食料を届けるなど、被災者の救助・支援が続きました。

市では、被災者支援のため、27日から本庁舎と大江支所に被災者総合支援窓口を開設し、ワンストップで支援制度の案内を行いました。また、24日からは家屋被害調査、26日からは浸水した家屋の消毒、27日からは被災者の健康調査訪問、支援制度をまとめた冊子の作成などを実施したほか、被災者支援や復旧作業に関わる9億円の補正予算を計上するなど、被災者が元の生活を一日でも早く取り戻せるよう取り組みを進めています。

大橋市長は、23日から被災した各地域の視察をはじめ2巡し、その状況も踏まえ、府や国に対し、被災者や被災事業者の生活再建、農業への支援などと併せ、一日でも早い治水対策の完成について要望を行ってきました。

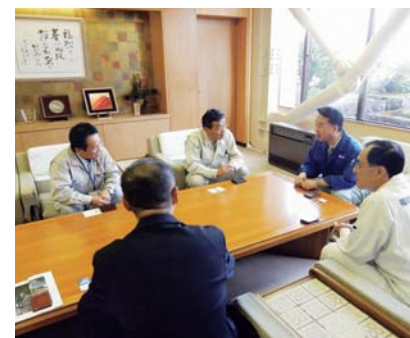

観光友好都市の小山町(上写真)や姉妹都市島原市(下写真)からも激励と災害見舞金をいただきました。

25日には福知山市社会福祉協議会で災害ボランティアの受付を開始。延べ50人が被災家屋の泥出しや家財の運搬作業などを行いました。

(写真提供：福知山市社会福祉協議会)

1月16日(火)相談業務開始

強みを見つけ、成果が出るまでサポートします。

福知山産業支援センター

あらゆる事業のあらゆる相談に無料で対応。

福知山産業支援センターでは、売上や承継、起業などの悩みや課題を抱える個人事業主、中小企業、農業者などの相談を無料で受けます。相談者が気づいていない強みを見つけ、できるだけコストをかけずにその強みを伸ばす提案をします。成果が出るまで支援し、ともに解決を目指します。開所を目前に控え、センター長の西山周三さんにインタビューを行いました。

西山周三、44歳、丹波市の酒蔵、株式会社西山酒造場の6代目社長。

170年近く続く老舗を承継した後、デザインの改良、ノンアルコール製品や化粧品等の製造、海外での販路拡大など、伝統ある酒造りを生かしながら、日本酒にとどまらない新たなフィールドに果敢に挑み、日本酒業界に変革をもたらした人物だ。いわば日本酒業界のイノベーターである人物がこの秋、「福知山産業支援センター」のセンター長に就任。来年1月から相談業務を開始する。

福知山に恩返しを

「福知山に恩返しがしたかったんです」と、センター長に応募した理由を話す西山さん。

平成26年8月、本市で甚大な被害のあった豪雨災害は、丹波市にも大きな被害をもたらしていた。

西山酒造場にも土砂が流入し、営業ができなくなった。営業再開にはかなりの時間がかかると思われたが、実際は3週間程度で復旧できたという。

「酒造を守ろうと全国から来てい

ただいたボランティアの皆さんのおかげです。驚くことに、同じような被害があったはずの福知山から来てくれた人も多かったです。その時から、福知山の人々に、なにか恩返しをしたいという気持ちを持つていました。恩返しをする場を探していったんです」

「知恵」を、地域のために

長い歴史を持つ会社だからこそ、「残すべきものは残し、変えなければいけないものは変えていくことが必要」だった。先代から継いだ後、モノづくりの伝統を守りつつ、先駆的な取り組みで成功を収めていった西山さんは、異業種の経営者から承継や経営に関する相談を受けることが多いという。

自分が持っている「知恵」を、自分のためだけでなく、地域のために使うこと。それが西山さんの考える「恩返しのかたち」だ。

「自分のところだけ儲かればいいという考えでは発展しない。地域のために、日本のために何ができるのか。私なりの利他のかたちがこれだ

しての私の仕事です」

残すもの 変えていくもの

「子どものころ、テストで良い点を取ったときにレストランに連れてきてもらったり、プレゼントを買ってもらったりしたのは福知山でした。『特別な時に来る場所』ですね」と、

西山さんは福知山での思い出を教えてください。

「今でも福知山にはよく来るんですよ。会社にお客様が来たときや、会社の宴会でも福知山の飲食店に行くことがあります。福知山には良い飲食店が多いですよ。これ、絶対に書いておいてくださいね」と西山

さんは笑う。

まもなく、産業支援センターの相談受付が始まる。「残すべきものは残し、変えなければいけないものは変えて、相談者に元気になってもらう。産業支援センター長として、私はそのお手伝いをします」



「福知山には小さなビジネスを大きなビジネスに変えていく土壌があると思います。良い素材がたくさんあって、地域の中でしっかり回していける。これは大きな強みではないでしょうか。今は地域内だけでも、それを外に広げていけば、もっと大きくなるかもしれません。そんな可能性のあるまちだと感じます」と、福知山の強みを西山さんは分析する。「相談者の持つ強みや潜在能力を引き出し、もっと元気になれるよう支援していく。それがセンター長と

福知山が持つ「強さ」

「福知山には小さなビジネスを大きなビジネスに変えていく土壌があると思います。良い素材がたくさんあって、地域の中でしっかり回していける。これは大きな強みではないでしょうか。今は地域内だけでも、それを外に広げていけば、もっと大きくなるかもしれません。そんな可能性のあるまちだと感じます」と、福知山の強みを西山さんは分析する。「相談者の持つ強みや潜在能力を引き出し、もっと元気になれるよう支援していく。それがセンター長と



「知恵」を、地域のために使う
—西山流「利他のかたち」

【オープニング記念講演会を開催】

時 1月15日(月)午前10時～正午 所 市民交流プラザふくちやま3階 市民交流スペース 定 150人(要事前申込)
内【第1部】記念講演 講師:富士市産業支援センターf-Biz センター長 小出宗昭さん
【第2部】パネルディスカッション
問 22-0100

福知山産業支援センター 1月16日(火) 相談業務開始

時 午前10時～午後6時 所 市民交流プラザふくちやま1階 図書館内 定 日・月・祝
内 売上や承継、起業などの課題を持つ個人事業主、中小企業、農業者の相談 他 相談は事前予約制。12月15日(金)より事前予約受付開始
問 22-0100

防災 防災情報伝達に係る基本構想検討会議を開催

10月19日(木)、第1回目となる福知山市防災情報伝達に係る基本構想検討会議が開催されました。

災害が発生した際には、防災情報の的確かつ迅速な伝達が極めて重要です。

本市では、防災行政無線システムのほか、多様な情報発信手段を活用し防災情報の伝達に努めていますが、一方では平成5年に導入した防災行政無線などの機器の老朽化も進んでいます。

また、総務省による無線機器の規格変更により、本市が運用する現行のアナログ防災行政無線設備は、平成34年以降、現状の規格では使用できなくなります。

このようなことから、本市では今後の防災情報伝達について、デジタル化も見据え、新しい伝達手段や運用方法などについて検討を進め、防災情報伝達システムの整備のための基本構想としてとりまとめています。

問 危機管理室 (TEL)24-7503・(FAX)23-6537

防災 福知山市域の安全確保に関する通報連絡 高浜原発の異常時に、福知山市への直接通報

本市と関西電力株式会社の間で、「高浜発電所に係る福知山市域の安全確保に関する通報連絡等協定」が締結され、10月31日(火)、調印式が行われました。

高浜発電所で異常が発生した場合、これまでは、京都府を経由して本市に通報されることとなっていたが、この協定の締結により、関西電力株式会社から

直接、本市に通報されることとなります。

本市では、大江地域の一部が高浜発電所から約30km圏内の「緊急時防護措置準備区域 (UPZ)」になっています。

この日は、高浜町と「隣々接」する宮津市、南丹市、京丹波町も同様の協定を締結しました。

問 危機管理室 (TEL)24-7503・(FAX)23-6537

消防 ふくちやまファイヤーエンジェルズが京都府あけぼの賞を受賞

京都府あけぼの賞とは、男女共同参画による豊かな地域社会の創造に向けて、各分野の先駆的活躍で特に功績の著しい女性やグループに授与されるものです。

「ふくちやまファイヤーエンジェルズ」は、平成13年に発足し、高齢者宅防火訪問や防火パンフレット作成など火災予防の啓発を担う「ファイヤーガード隊」とフラッグ演技で消防団活性化と広報啓発活動を担う「カラーガード隊」から成り、地域に密着したこれまでの防火防災活動に対する功績を評価され、この度の受賞となりました。

10月21日(土)に京都市で行われた表彰式には、ファイヤーガード隊長の藪見いつみさんとカラーガード隊の荒堀美月さんが出席し、山田啓二京都府知事から、今後の活躍を期待し、表彰状が贈られました。

出席した二人は、日頃の活動の状況やその魅力と、

団員全員が仕事や子育てなどと両立させ、ともに支え合いながら継続ができていることを話しました。

ふくちやまファイヤーエンジェルズは、団員を随時募集しています。

入団に関するお問い合わせは、福知山市消防本部総務課 (TEL)24-0119) まで



第53回 福知山市展

「第53回福知山市展」を、11月2日(木)から5日(日)に厚生会館で開催しました。
工芸、写真、書、絵画、彫刻の部門に、福知山をはじめ、丹波・丹後・但馬などから548点の作品

の応募がありました。
会場には、283点の入賞・入選作品と委嘱作家・招待作家の作品32点を展示しました。
問 文化・スポーツ振興課 (TEL)24-7033・(FAX)23-6537



工芸 市展賞
かんらん 「寒蘭」
さいもとみちこ 才本迪子



彫刻 市展賞
「若いもんには負けへんで!!」
きらゆきひろ 吉良幸弘



書 市展賞
「塞下の曲」
生島真由美



絵画 市展賞
「この空の向こう」
なるせわかこ 成瀬和香子



写真 市展賞
さくふう 「朔風」
あだちひでとし 安達秀敏

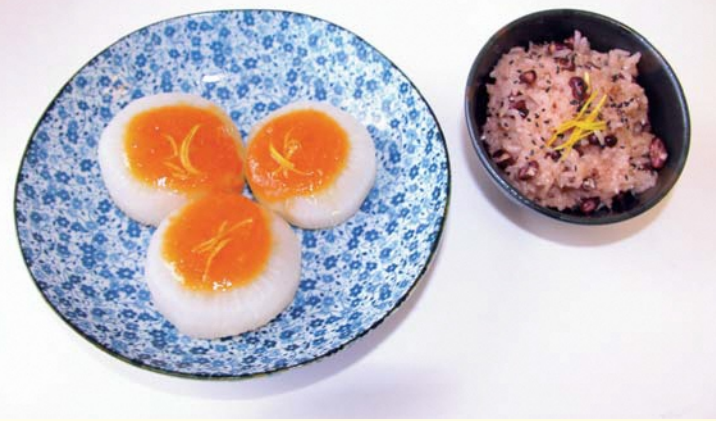

炊飯器で炊く赤飯とふろふき大根

○炊飯器で炊く「赤飯」

- 材料：もち米 3カップ、乾燥小豆 1/3カップ(50g)、酒 大さじ2、塩 小さじ1、昆布5cm角 1枚、黒胡麻 適量
- 作り方：①もち米は洗ってから、30分間ザルにあげて水を切る。
②小豆は洗って鍋に入れ、たっぷりの水を加え火にかける。沸騰したら5分間煮て、冷めるまでおいておき、煮汁を吸わせる。
③さらに②を25分間中火で煮て、少し固めに仕上げる。もう一度冷めるまでおいておき、煮汁を吸わせた後、小豆と煮汁を分ける。
④炊飯器にもち米、酒、塩を入れ、小豆の煮汁と水をあわせて470cc位入れる。さらに茹で小豆と昆布を入れて炊く。
⑤炊き上がればざっくり混ぜてから器に盛り、黒胡麻をふる。

○ふろふき大根

- 材料：大根 1本、昆布20cm角 1枚、柚子 適量
(A：味噌 60g、砂糖 大さじ3、酒 大さじ2、みりん 大さじ1)
- 作り方：①大根は皮を厚めに剥き、3cmの輪切りにする。面取りをして十文字の隠し包丁を1.5cmまで入れておく。
②米のとぎ汁で、大根が柔らかくなるまで茹でる。(とぎ汁のかわりに、お茶パックに米を適量入れたものと水で茹でてもよい。)
③茹でた大根をザルに入れ、さっと洗う。別の鍋に昆布と大根がつかない位まで水を入れ、更に柔らかくなるまで煮る。
④Aを鍋で練って、味噌ダレをつくる。
⑤③を皿にのせ、④の味噌ダレと千切りにした柚子をのせる。

今月は晩秋から冬に旬を迎える小豆と大根をつかったレシピを紹介いたします。
炊飯器でもち米を炊く場合は、水につけすぎると炊き上がりが柔らかくなり過ぎるので注意してくださいね。また、ふろふき大根にのせる味噌ダレの味は好みで調節してください。

協力：福知山市
農村女性協議会

わが家のアイドル



広報ふくちやまにあなたのお家のアイドルを掲載しませんか？

【対象】市内在住の就学前のお子さん
【募集人数】毎号4人(組)
※応募多数の場合は抽選となります。
※兄妹や双子などでの応募の場合は1組とします。
※応募多数の場合は掲載が初めてのお子さんを優先します。

【応募方法】電話、ファクスまたはメールに、①保護者の氏名 ②お子さんの氏名・生年月日・年齢 ③住所(自治会名) ④電話番号を明記し、秘書広報課まで
※メールの場合は件名を「わが家のアイドル応募」としてください。

問 秘書広報課 (TEL) 24-7000・FAX 24-7023・メール hisyo@city.fukuchiyama.lg.jp



松山 朔昌ちゃん(0歳)
市の谷



大谷 凛ちゃん(0歳)
南天田町



吉田 悠真ちゃん(0歳)
土師宮町

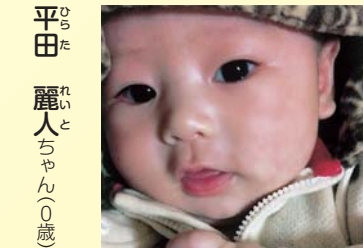

平田 麗人ちゃん(0歳)
堀口



参加者感想
親子リレーでトラックに乗ったことが楽しかったです。
(村山容子さん・かなた 奏多ちゃん親子)



子育て応援！ イベント紹介
10月17日(火)、三和子育て支援センターで「親子運動会」が行われ、市内各地の0歳から4歳までの子どもと保護者24組55人が参加しました。
ダンボールで作った車に子どもが乗り、親がひっぱる「リレー」や、子どもがヒーローに変身して行う「変身たまいれ」、親子でフォローダンスする「親子さんぽ」など、親子一緒に楽しめるプログラムに子どもたちは元気いっぱい体を動かしていました。

1月の行事予定

子育て中の親どうし、子どもどうしのネットワークを広げませんか？
・予約が必要な行事は、各行事開催月の初日から受付します。
・行事は変更になる場合があります。行事の日程につきましては、各ひろばが毎月発行する行事予定を確認していただくか、各ひろばに直接お問い合わせください。
・毎月1回、本市のLINE(ライン)で行事カレンダーを配信しています！市HPにも掲載しています。
子育て支援センター ■子育て支援課家庭支援係 TEL24-7082・FAX22-9073

なかよしひろば

■三和子育て支援センター
TEL58-4580・FAX58-3005
午前10時～11時30分

月 日	行事内容	場 所	予 約
1月 9日(火)	みんなであそぼう	三和 子育て支援センター	不 要
1月23日(火)	講座(タッチセラピー・ねんね兒)		要予約 (当日参加可)
1月25日(木)	講座 お話し	東部保健福祉センター	要予約※1

※1の連絡先は東部保健福祉センター (TEL58-2090・FAX58-3013)

ふれあいひろば

■夜久野子育て支援センター
TEL37-1107・FAX37-0189
午前10時～11時30分

月 日	行事内容	場 所	予 約
1月11日(木)	ひよっこクラブ	夜久野 子育て支援センター プレイルーム	不 要
1月18日(木)	元気に過ごそう		要予約
1月30日(火)	食のひろば		要予約※2

※2の連絡先は西部保健福祉センター (TEL37-1234・FAX37-5002)

きらきらひろば

■大江子育て支援センター
TEL兼FAX56-0990
午前10時～11時30分

月 日	行事内容	場 所	予 約
1月12日(金)	作ってあそぼう！	大江 子育て支援センター プレイルーム	不 要
1月19日(金)	お話して楽しいな！		要予約
1月26日(金)	親子クッキング		要予約

おひさまひろば

■おひさまと風の子サロン
TEL23-5722・FAX45-6066
午前10時30分～11時30分

月 日	題 名	講師/内容	場 所	予 約
1月18日(木)	親子エアロビクス	講師 村上市子 村上市子	武道館 柔道場	不 要

■その他の子育て支援に関するお問い合わせは子育て支援課家庭支援係 子育てコンシェルジュ (TEL24-7082・FAX22-9073) まで



からだにおトクな情報をお届け

健康の情報

健康教室・講座 詳細はそれぞれの問い合わせ先へ **保**=保育ルームあります(希望者は要事前連絡) **健**=健康ポイントがつきます

	対象	日時	内容	定員	料金	申込	所問
健 ミニミニ健康講座	市民	12月26日(火) 午前10時~10時30分	「冬の感染症対策!あなたの手洗い、それで大丈夫?」手洗いチェッカーを用いて、普段の手洗いをチェックしたあと、効果的な手洗いの実践をします。	なし	無料	不要	中央
保健 小学生 冬のクッキング教室	市内在住の小学生	12月27日(水) 午前9時30分~正午	「特別な日のお祝い料理を作ろう!」栄養士のお話のあと、調理実習でばら寿司・すまし汁を作ります。	16人 (抽選制)	200円	直接または電話で12月15日(金)まで	中央
保健 男性のための「いきいき健康教室」	40~74歳までの男性市民	1月19日(金)・26日(金)・2月2日(金)・9日(金)・16日(金) 午後1時30分~4時(全5回)	若々しい身体づくりのために、自分の生活に合った運動や食生活を見つけましょう。場所:夜久野ふれあいプラザ	20人 (先着順)	無料	定員になり次第締め切り	西部
保健 ロコモティブシンドローム(ロコモ)予防教室	おおむね60歳代までの市民	1月23日(火)・2月8日(水)・3月15日(水) 午後1時30分~3時30分(全3回)	ロコモは骨や筋力などの機能が低下する状態です。早いうちから食事や運動習慣を見直しましょう。	20人 (先着順)	無料	直接または電話で1月16日(火)まで	北部
保健 追加実施!体操指導者育成講座	おおむね75歳までで、運動指導に興味があり、講座終了後、体操指導者として活動できる市民	1月25日(水)・2月5日(月)・22日(水)・3月5日(月) 午後1時15分~3時30分 各地域の貯筋体操教室実施日(全5回)	高齢者の転倒予防・筋力維持を目的とした貯筋体操を指導する人を育成します。	20人 (先着順)	無料	直接または電話・ファクスで各保健福祉センターへ1月18日(水)まで	西部

- 問合せ先
- ◎中央保健福祉センター (内記三丁目) (TEL23-2788・FAX23-5998)
 - ◎西部保健福祉センター (夜久野町下町) (TEL37-1234・FAX37-5002)
 - ◎東部保健福祉センター (三和町千束・三和支所内) (TEL58-2090・FAX58-3013)
 - ◎北部保健福祉センター (大江町中央) (TEL56-2620・FAX56-2018)

シリーズ 人権

相手の立場になって考えましょう!

皆さんは、『桃太郎』を知っていますか。
『桃太郎』は主人公の桃太郎が鬼退治をする話で、桃太郎が「善」で鬼が「悪」として描かれます。しかし、本当に鬼は「悪」なのでしょう。そもそも、鬼は桃太郎に何か悪いことをしたのでしょうか。また、桃太郎の仲間となるイヌ・サル・キジも、鬼に何か恨みがあったのでしょうか。
実は、鬼からすると、桃太郎は鬼ヶ島を破壊する「悪」なのかもしれません。
1つの出来事でも、視点を変えると立場が逆転することがあります。安易に自分の立場が正しい、相手の立場が間違っていると一方的に評価せず、十分な対話をし、相手の立場に立って考えることが重要です。

人権と平和に関する標語

- ゆずり合いと ふわふわ言葉で みんななかよし (佐賀小学校2年生)
- なぜぼくら ここにそんざい 考えよう (夜久野学園4年生)

—12月4日から12月10日までは人権週間です—

問 生涯学習課 (TEL24-7064・FAX24-4880)

「広報ふくちやま」に 福知山市内 32,900部発行
広告を掲載しませんか? **全戸配布!!**

- 地域に根ざした情報発信
- 全戸配布による知名度向上
- 自治体発行の信頼度の高い広報媒体

他エリア自治体広告もお任せください! お問い合わせは ☎092-716-1401

株式会社ホープ 福岡県福岡市中央区薬院1-14-5MG薬院ビル7F
東京証券取引所マザーズ上場 福岡証券取引所Q-Board上場 財源確保 検索

福知山市公設地方卸売市場 **利用者募集中!!** **テナント**

色々な広さがあるので、お客様にあった空間が見つかります。

〒620-0057 京都府福知山市問屋町63-1
電車/福知山市民病院口駅 バス/厚中間屋バス停 入居には条件があります。詳しくは、下記まで連絡ください。

お問い合わせはこちらまで **福知山市公設地方卸売市場**
指定管理者 株式会社 丹波松下農園 ☎0773-48-9500 FAX0773-48-9501

健康増進計画

健康活動ポイント事業 特集号~!

みなさん!今回は健康活動ポイント事業、平成29年度第①応募期間、抽選結果をお知らせするよ!
応募者は597人!厳選な抽選を行い、136人の当選者に素敵な景品を届けさせていただきました!
第②応募期間は応援事業所様もさらに増加し、たくさんの景品を準備してくれているよ!
さあ、みなさん!健康づくりを頑張って素敵な景品をゲットしよう!!!
今回は、第①応募期間当選者の3人にインタビューしたよ!



当選のKさん
佃煮角切山椒昆布

山登りが好きで、普段は、ウォーキングで体力作りをしています。毎月の定例ウォーキングでは、お友達も増え、楽しくワイワイ話しながら楽しんでいます!佃煮美味しくいただきます!



当選のYさん
丹州松まな板

ずっとまな板に応募していたので、当選してとても嬉しい!月に2回地域の人と「ふくちライフ体操」をしたり、毎日、30分~1時間程度のウォーキングをして体力維持を心がけています。



当選のMさん
丹波勝栗もなか笑鬼

老人会の体操やゲームに参加して、楽しい時間を過ごしています!当たると思っていなかったのですが、とても嬉しいです!これからも健康に気をつけて、元気に過ごしたいです。

健康活動応援事業所

健康活動ポイント事業は、楽しみながら健康活動に取り組んでもらえるよう、たくさんの応援事業所様にご協力いただいています!

株式会社 野村佃煮丹波三和工場

住所 三和町みわ11-4
TEL 59-2201



会社で取り組んでいる健康活動は?
毎朝全員で、9パターンのストレッチを1種類、日替わりで行っています。みんなが顔を合わせ「今日も一日頑張ろう!」と、心通わすひとときです。

菓樹工房 きぬがわ

住所 駅南町2-288
TEL 24-7788



皆さんにメッセージを
休憩タイムに甘いスイーツを食べれば、心も身体もホッとしますよ!
適度な運動とたくさん笑うこと、そして少しの糖分をとりながら、健康な毎日を過ごしましょう!

まいまい堂

住所 下新26
TEL 22-4686



皆さんにメッセージを
新町商店街を往復したら、だいたい1000歩!アーケードがあるので雨の日でも大丈夫。歩いた後は、お茶を飲みながら、ほっこり時間でリラックス。ココロもカラダも健康に!

新治製菓舗

住所 大江町藤原374-1
TEL 56-0040



皆さんにメッセージを
あんこに使われる小豆には、抗酸化作用のあるポリフェノール、むくみ・便秘作用に効くサポニンなど、たくさんの栄養素があります。あんこを食べて元気になりましょう!

平成29年度 第②応募期間は、平成29年10月1日~平成30年3月31日!

*健康活動ポイント事業のチラシやポイントカードは各保健福祉センター、市役所(保険課)などに設置しています。

里山で出会うやすらぎの時間 **三和荘 MIWASO**

日帰り宴会コース ご予約の方限定
ご入浴券プレゼント お一人様1回限り/有効期限1ヶ月

お問合せ ☎0773-58-2310 福知山市三和町寺尾権現4番地

夏山 銅 宿泊9,800円(休前日700円アップ) 日帰り4,200円
夏山 雅 宿泊11,200円(休前日700円アップ) 会席 日帰り5,800円
夏山 彩 宿泊9,800円(休前日700円アップ) 会席 日帰り4,500円

2名様よりご予約承ります 期間:10月1日~3月31日

※各料金は消費税を含んだ総額料金です。 ※12月31日~1月3日は除く。また、2月は工事期間のため休館となります。



10・7 いが栗投げやつかみ取りも! 丹波くりまつり!

第47回福知山地方丹波くりまつりが三段池公園の武道館で行われました。丹波くりの量り売りや焼き栗、栗おこわ・ぜんざいの販売などまさに丹波くり尽くしのイベントで、多くの来場者がほくほくの丹波くりを味わいました。栗のつかみ取りやいが栗投げなどもあり、お父さんと参加した山口佑太ちゃんは、はじめて見たといういが栗に驚きつつも、お父さんと一緒にいが栗投げを楽しんでいました。



10・6 三段池公園の松も冬服の準備

三段池公園で、毎年恒例の「こも巻き」が行われ、福知山市シルバー人材センターに所属する6人が手際良く、約100本の松にこもを巻いていきました。こも巻きは、松枯れの原因となる害虫を駆除するためのものですが、こもを巻かれた松の姿が季節を感じさせ、この時期の風物詩にもなっています。こもは来年3月初旬に取り外され、こもの中に潜った害虫ごと焼却されます。



10・15 甘いものには福来たる!?

厚生会館で「福知山スイーツフェスティバル2017」が開催されました。当日は少し肌寒く、あいにくの雨でしたが、甘いもの好きなたくさんの来場者が訪れ、新商品や「SNS映え」しそうなスイーツなどを楽しみました。福知山淑徳高等学校が運営する「淑徳カフェ」では、8月に開催された「第8回全国和菓子甲子園」でグランプリに輝いた和菓子「いつまでも。」の改良版が限定販売され、人気を集めていました。



10・14 **10・15** 闇夜に回る山車

夜久野町額田地区で「額田のダシまつり」が開催されました。豊作を祈り、野菜や草木で作る「つくりもん(下ダシ)」は、映画などをモチーフに7つの作品が展示され、その迫力に泣き出す子どもも。夕方からは、「山車(上ダシ)」の巡行がありました。山車は2階建てで、上層部分が回転するようになっており、明かりが灯った2階部分を勢いよく回しながら家々の間を通り抜ける勇壮な姿に大きな歓声が上がりました。

障害基礎年金をご存知ですか?

国民年金の加入中などに初診日がある病気やケガなどで障害の状態になったとき、障害認定日(初診日から1年6か月を経過した日またはその期間内に症状が固定した日)に、年金制度の障害等級1級または2級に該当し、一定の保険料納付要件を満たしている場合は、本人の請求によって障害基礎年金を受けることができます。ただし、65歳以降に初めて障害の状態になった場合は該当しません。

障害基礎年金を請求するためには、初診日の属する月の前々月までの被保険者期間に、一定の納付もしくは免除などの期間が必要です。

[20歳前障害]

20歳前に初診日のある病気やケガによって障害の状態になった人は、障害等級の1級または2級に該当すれば20歳から(障害認定日が20歳以後の場合は、障害認定日から)本人の請求によって障害基礎年金が受給できます。ただし、本人に一定額以上の所得や他年金の受給がある場合は支給が制限されます。

[事後重症]

障害認定日に障害の程度が1、2級に該当しなかった人がその後65歳に達する日の前日までの間に障害が重くなり、障害基礎年金に該当するようになった場合は、65歳に達する前日までの間に請求があれば障害基礎年金を受けられます。

障害基礎年金の請求手続きは、初診日が国民年金第1号被保険者期間中である場合は市役所国民年金係、初診日が厚生年金の加入中や、第3号被保険者期間中である場合は、年金事務所での手続きとなります。

問 舞鶴年金事務所

(TEL)0773-78-1165・(FAX)0773-76-8938)

市民課 (TEL)24-7057・(FAX)23-6537)



国民健康保険料の口座振替

国民健康保険料の納付は納め忘れの心配がない口座振替が便利です。ご指定の口座から自動的に保険料をお支払いいただけますので、納め忘れもなく安心・便利です。

【手続きに必要なもの】

◇市の指定金融機関等で手続きされる場合

納付書・預金通帳・通帳届出印

◇保険課・支所の窓口で手続きされる場合

キャッシュカード(暗証番号が必要)・保険証

※取り扱いのできる金融機関など詳しくは保険課までお問い合わせください。

問 保険課 (TEL)24-7019・(FAX)23-6537)

豪雪時の屋根雪おろしなどにかかる費用の助成

◆対象者

市内に居住し、次のいずれかに該当する市民税非課税の世帯

○65歳以上の人のみで構成する在宅高齢者世帯

○母子世帯(義務教育課程終了前の子とで構成する世帯)

○障害者手帳を有する人のみで構成する世帯

◆利用の条件

地域における積雪量がおおむね70センチメートルを超え、当該世帯以外の者に費用を支払って雪おろしなどを実施した場合で、実施しなければ家屋や人命への被害のおそれがある場合

※家屋の屋根や避難路など、雪下ろしを実施しなければ家屋や人命への被害のおそれがある場合などの必要最低限度の除雪に限ります。

◆助成額

かかった費用の2分の1の額(上限2万円)

◆利用回数

上限額の範囲内であれば複数回の申請が可能です。

◆申請方法

申請書に地域の民生児童委員の証明を受けた上で、高齢者福祉課または各支所に申請書及び領収書の写しを提出して下さい。

問 高齢者福祉課 (TEL)24-7013・(FAX)22-9073)

イベント・催し

都市緑化植物園 (猪崎)

問(Tel) 22-6617・FAX 22-6629

■1月の植物観察会

時 1月7日(日)
午前9時30分～正午
自然科学協力員と公園近くの水田や畦で春の七草を観察します。

費 100円(七草かゆ代)
申 1月3日(水)までに電話・ファクスで

■春の七草を味わう会

時 1月7日(日)
午前10時30分～正午
内 三段池公園周辺で摘んだ春の七草と古代米(赤米・黒米)を炊いた七草かゆを味わいます。

費 100円(七草かゆ代)

丹波生活衣館 「袱紗(ふくさ)」展

時 1月1日(月・祝)～1月31日(水)
午前9時～午後5時
所 丹波生活衣館(内記一丁目)
内 新春にふさわしい、明治から昭和中期までに使用された

めでたい文様の袱紗を展示します。常設展「継ぎはぎの布」も併せてご覧ください。

第17回 福知山市 佐藤太清賞公募美術展

時 12月23日(土・祝)～1月14日(日)
午前9時～午後5時
所 佐藤太清記念美術館(岡ノ)

内 佐藤太清賞公募美術展入賞および入選作品の中から近隣在住者の作品を展示します。

問 佐藤太清記念美術館 (TEL・FAX 23-6070)

消防出初式

時 1月7日(日)
午前8時30分～11時20分ごろ
所 厚生会館・御霊公園・広小路通り・音無瀬橋上流左岸

内 消防出初式典・車両展示・各種防災展示・幼年消防クラブ 防火防災パレード・分列行進・一斉放水
他 駐車場は、猪崎由良川右岸河川敷運動場駐車場をご利用ください。猪崎由良川右岸河川敷運動場駐車場から会場までシャトルバスを運行します(午前10時まで)

※午前10時20分から11時10分まで、広小路通り・御霊公園周辺が全面通行止めになります。

平成30年 福知山市成人式

時 1月7日(日)
午後2時～3時
所 三段池公園総合体育館(猪崎)

対 平成9年4月2日から平成10年4月1日の間にお生まれの人

問 生涯学習課 (TEL 22-9552・FAX 24-4880)

第45回 音楽のじぶん

時 12月16日(土)
午後2時～4時
所 ハピネスふくちやま(内記三丁目)

内 出演…ふくちやま児童合唱団、カワイダンスエージェンシー、アールドルフ音楽隊
問 福知山市文化協会 (TEL 22-5594・FAX 25-3875)

看護職就業相談会

時 12月14日(木)・1月18日(木)
午後1時30分～3時
所 ハローワーク福知山(東羽合町)

視覚障害に関する講演会

時 12月17日(日)
午前9時～正午
所 福知山市市民病院(自治会名)

内 ①「見えない、見えにくい方のための歩行訓練って何?」の地域でもあるの?」
演者/京都ライトハウス 歩行訓練士
②「見えない、見えにくい方への架け橋・過去・現在そして未来へ」
演者/臨床心理カウンセラー

障害者の理解啓発講演会

時 1月13日(土)
午後1時30分～3時30分
所 ハピネスふくちやま(内記三丁目)

テ 障害を価値へ、そして最高の人生へ私を変えた3つの転機
講 岸田ひろ美さん(株式会社ミライロ講師 日本ユニバーサルナナー協会理事)
他・開演1時間前からロビーでほっとはあと製品を販売します

・手話・要約筆記あり
・ヒアリンググループあり
問 社会福祉課 (TEL 24-7017・FAX 22-9073)

講座・教室

新春経済講演会

時 1月25日(木)
午後7時～8時30分
所 市民交流プラザふくちやま(駅前町)

テ 国の政策と地方の視点、地域の自立と再生に向けて、片山善博さん(早稲田大学公共経営大学院教授・元鳥取県知事)



定 150人
申 福知山市商工会本所 (TEL 56-5151・FAX 56-1797)
・三和支所 (TEL 58-3667・FAX 58-4113)
・夜久野支所 (TEL 37-0001・FAX 37-0507)

話し合っ場の つくり方講座

みんなの意見が尊重される研修・会議について考えてみませんか?
時 1月22日(月)
午後1時30分～4時30分
所 ハピネスふくちやま(内記三丁目)

講 大滝あやさん(Tao舎)
対 市内在住・在勤の人
定 30人程度
申 1月18日(木)までに電話、ファクスまたはメールで人權推進室 (TEL 24-7022・FAX 23-6537・メール linken@)へ

家族介護者リフレッシュ教室

自宅で介護している人を対象にした勉強・交流会。
時 1月16日(火)
午後1時30分～4時
所 市民交流プラザふくちやま(駅前町)

内 自宅でのリハビリメニューや運動の実技、交流会
申 1月10日(木)までに直接、または電話、ファクスで桃映・南陵地域包括支援センター (TEL 24-7073・FAX 22-9073)へ

福知山市立小学校講師募集

対 教育職員免許法に定める小学校教諭免許状所持者
【勤務条件】
給与 京都府の条例による(通勤・住居に係る手当などは別途支給)
勤務時間 原則として月々金1日あたり7時間45分

申 講師登録票に記入のうえ、教員免許状の写しを添付し、学校教育課に提出。講師登録票は市教育委員会ホームページからダウンロードできます。詳しくは、学校教育課 (TEL 24-7062・FAX 24-4880)

第7回 福知山百人一首かるた大会 参加者募集!

時 1月21日(日)
午前9時～午後4時30分
所 市民交流プラザふくちやま(駅前町)

対 小学生以上
※小学生は保護者同伴
申 1月13日(土)までに参加申込書を提出。申込書は市文化協会や市役所で配布。詳しくは、福知山市文化協会 (TEL 22-5594・FAX 25-3875)へ

Pびくと
時=日時 所=場所 入=入館・入場料 開=開館・会場時間 休=休館・休場・休日 講=講師 内=内容 対=対象 定=定員
テ=テーマ 募=募集人数 費=参加費 他=その他 申=申込先 期=申込・提出期限 出=出演 問=問合先 TEL=電話 FAX=ファクス

第20回 はばたきフェスティバル

すべての人が幸せを実感でき、自分らしく生きることが出来る社会をめざして開催します。
時 1月21日(日)
午前10時～午後3時30分
所 ハピネスふくちやま(内記三丁目)

内 カフェ、手作りコーナー、バザー、アニマルバルーン、絵本の読み聞かせなど(午前10時～午後0時45分)
【男性の料理教室】
午前10時～午後1時
材料費:500円程度
定員:20人
※1月12日(金)までに要申込

【ワークショップ】

①「こころほぐしてみませんか?」(午前10時30分～11時10分)
② 防災グッズ作り・非常食の試食(午前11時15分～午後0時30分 抽選で20人まで)

【全体会】
午後1時～3時30分
テ ジェンダー平等に向けた30年の歩み・日本とネパール

講 山下泰子さん(文京学院大 学名誉教授)



※要約筆記・手話通訳・保育ルーム(1月12日(金)までに要予約)・赤外線補聴システムあり
申 人権推進室・男女共同参画センター (TEL 24-7022・FAX 23-6537)

障害者の理解啓発講演会

時 1月13日(土)
午後1時30分～3時30分
所 ハピネスふくちやま(内記三丁目)

テ 障害を価値へ、そして最高の人生へ私を変えた3つの転機
講 岸田ひろ美さん(株式会社ミライロ講師 日本ユニバーサルナナー協会理事)
他・開演1時間前からロビーでほっとはあと製品を販売します

・手話・要約筆記あり
・ヒアリンググループあり
問 社会福祉課 (TEL 24-7017・FAX 22-9073)

募 集

「心に緑を」森林整備や地域緑化事業を支援
緑の募金を活用し、市内で今年度内に実施・完了する森林整備事業または地域緑化事業に助成します。

対 市内に住所を有し、営利を目的とせず、複数の構成員からなり、自主的・組織的に事業を完了することができる団体
者または土地管理者の承諾が得られていること

内 交付限度額/一件につき10万円以内
申 12月28日(木)までに農林管理課・各支所に備え付けの申請書に記入のうえ、農林管理課へ提出。申請書は市ホームページからダウンロードできます。詳しくは、緑化推進委員会事務局(農林管理課) (TEL 24-7042・FAX 23-6537)へ

時 1月27日(土)午前10時30分～28日(日)午後3時30分ごろ
所 農家民宿「はなぶさ」ほか
南丹市美山町の農家民宿
対 農家民宿開業希望者・開業者
定 15人
料 一人6千円(1泊3食)
申 12月28日(木)までに近畿日本ツーリスト福知山支店 (TEL 22-3809・FAX 22-9838)へ

※メール メールアドレスは @ のあとに city.fukuchiyama.lg.jp を入れてください。
※次の場合は記載していません 対だれでも 定なし 費無料 申不要

Pびくと 時=日時 所=場所 入=入館・入場料 開=開館・会場時間 休=休館・休場・休日 講=講師 内=内容 対=対象 定=定員
テ=テーマ 募=募集人数 費=参加費 他=その他 申=申込先 期=申込・提出期限 出=出演 問=問合先 TEL=電話 FAX=ファクス

その他

年末の交通事故防止府民運動

12月11日(月)～31日(日)、「来る年を 無事故で迎える 京の暮れ」をスローガンに、年末の交通事故防止府民運動を実施します。皆さん一人ひとりが交通安全について考え、交通ルールの遵守と正しい交通マナーの向上に取り組み、交通事故を防止しましょう。

【主な取り組み】

- ・交通安全街頭啓発
- ・高齢者家庭訪問
- ・年末の交通事故防止市民大会

時 12月11日(月) 午後1時30分
所 ハピネスふくちやま(内記三丁目)

問市交通対策協議会事務局

(生活交通課 TEL24-7008 4・FAX23-6537)

障害者週間

12月3日から9日は、障害者週間です。障害者施策の基本的方向を定める「障害者基本計画」では、我が国が目指すべき社会として、国民誰もが相互に人

安心して安全な年末を

年末特別警戒実施中

年末年始の忙しさから、防犯に対する意識が薄れやすくなりがちです。「自分は大丈夫」と油断せず、「いつ自分が被害に遭うかわからない」との意識を持って生活するようにはしましょう。

■特殊詐欺に遭わないために

◆「コンビニでギフトカードを購入して番号を連絡するよ

格と個性を尊重し支え合う。障害者基本法では、すべての障害のある人に対し、「個人の尊厳が重んぜられ、その尊厳にふさわしい生活を保障される権利を有する」こと、「社会を構成する一員として社会、経済、文化その他あらゆる分野の活動に参加する機会が与えられる」ことを宣言するとともに、「何人も、障害を理由として、差別することその他の権利利益を侵害する行為をしてはならない」とを明らかにしています。

問社会福祉課 (TEL24-7017・FAX22-9073)

償却資産(固定資産税)の申告

平成30年1月1日現在、市内に事業用の資産を所有している、または福知山市内の事業所に償却資産を賃貸している個人または法人は償却資産(固定資産税)の申告が必要です。

■償却資産とは

土地および家屋以外の「事業の用に供することができる」有形減価償却資産で、所得税法または法人税法の所得の計

算上、減価償却資産の対象となる資産です。

■償却資産の対象(業種別の例)

共通	パソコン、コピー機、応接セット、看板、広告塔、舗装路面、駐車設備、太陽光発電設備 など
建設業	ブルドーザー、パワーショベル、フォークリフト、大型特殊自動車 など
料理飲食業	テーブル、いす、厨房設備、冷凍冷蔵庫、カラオケセット など
医(歯科)業、獣医業	レントゲン装置、手術機器、歯科治療ユニット、ベッド、調整機器 など
不動産業	門扉、塀、緑化設備などの外構工事、受変電設備 など
理容・美容業	理容・美容いす、洗面設備、消毒殺菌設備、サインポール など

■申告期限/平成30年1月31日(水)

■申告方法

償却資産申告書に記入のうえ提出してください。昨年申告された人には12月中旬頃に申告用紙を送付します。申告書が送付された人は、資産が無い場合でも申告書でその旨を届け出てください。また新たに事業を開始された人や、申告用紙が届かない人はご連絡ください。

市ホームページにも申告用紙と申告の手引きを掲載してい

福知山市民病院 病院情報システムの更新について

市民病院では、1月1日(月・祝)午前0時から病院情報システムの更新作業を実施します。作業中はすべてのコンピュータを停止し、新システムへの切り替えを行います。円滑に対応できるよう最善の体制で取り組む予定です。何かとご不便をおかけしますが、ご理解、ご協力くださいますようお願いいたします。

問市民病院 (TEL22-2101 代)・FAX22-6181)

寒さ対策 備えは万全に 水道管の凍結に注意!!

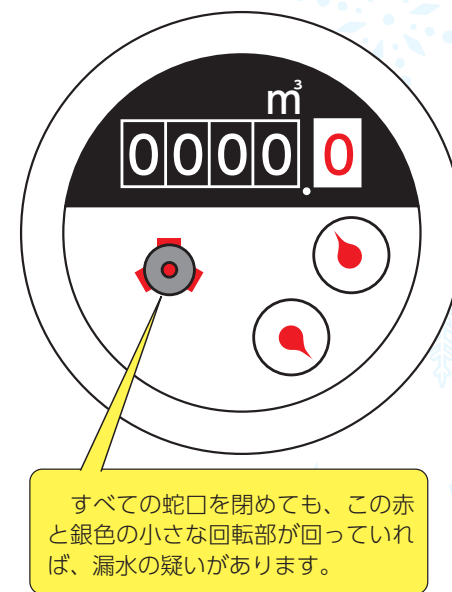

すべての蛇口を閉めても、この赤と銀色の小さな回転部が回ってれば、漏水の疑いがあります。

宅地内の水道管などは水栓の開閉状況に関わらず、お客様の責任で管理をお願いします。漏水分の上下水道料金も、お客様(閉栓中の場合は所有者・管理会社など)のご負担となりますのでご注意ください。

◇水道管の老朽化や凍結による破損などで、地下や床下など、見えな

いところで水が漏れることがあります。

◇定期的に水道メーターを見て、漏水していないか確認しましょう。

◇漏水を発見した時は、*福知山市指定の給水装置工事業者にご相談

ください。(調査のみでも有料となる場合があります。)

※上下水道部のホームページに掲載しています。

◇上記指定事業者による地下漏水の修繕など、一定の条件を満たせば

上下水道料金が一部減免される制度があります。詳しくは下記まで

お問い合わせください。問上下水道部お客様サービス課 (TEL22-6501・FAX22-6555)

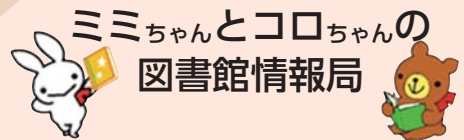

ミミちゃんとコロちゃんの
図書館情報局
～図書館利用の豆知識①～
今月から、知っておくと図書館がもっと便利になる豆知識を、みんなに伝えるよ。よろしくね！

今月はミミちゃんから…
「予約ができるよ！」

図書館の資料(本・紙芝居・雑誌・CD・DVD)は、予約ができるよ。
予約の方法は、①図書館に来て用紙に記入する、②図書館の検索用パソコン(OPAC)で手続きする(中央館・夜久野分館)、③携帯電話や自宅のパソコンからインターネットで手続きする、の三つがあるんだ。
受け取りたい館(福知山市内の4館のうちのいずれか)と、連絡方法(自宅の電話・携帯電話・e-mail・連絡不要)を選んでね。予約してくれた資料の用意が出来たら、連絡不要の人以外は、連絡するよ。予約した利用券を持って、受け取りに来てね！
※今月は、ミミちゃんが、予約についてお伝えしました。不定期ですが、この「図書館情報局」で豆知識を掲載させていただきます。よろしくお願ひいたします。

いぬにほんし
犬の日本史

ジャンル=犬-歴史
著=谷口 研語
(吉川弘文館)

「すでに犬は人に飼われていた」縄文時代に始まり、1万年にわたる人間と犬との様々な物語が綴られています。



あ
いつでも会える

ジャンル=ティーンズ
著=菊田 まりこ (学研)

犬のシロは、みきちゃんが大好き。ある日、みきちゃんが突然いなくなりました。悲しみをのりこえようとするシロが描かれています。



12月のおすすめ図書
展示テーマ「くろねの戌の本」

本との出会い
図書館へ

GO!

時=日時 所=場所 対=対象 申=申込先 TEL=電話 FAX=ファクス



「今年もあります。年末開場!」の巻

年末が近づき、各ご家庭から出るごみを環境パークへ持ち込むことができます。ただし、「指定ごみ袋」に入っている場合は、持ち込みの所要時間を短縮するため、環境パーク手前にある「家畜市場」で受け入れます。

福知山市環境パーク年末開場について(お知らせ)

12月29日(金)・30日(土) 午前8時30分～午後3時30分
※受付時間(午後3時30分)にご注意ください

※指定ごみ袋以外のごみは持ち込みできません

※環境パークへのごみ持ち込みは、指定ごみ袋(1袋あたり最大10kg)に限ります。また、指定ごみ袋以外の紙類(新聞紙、雑誌、紙パック等)は、指定された回収ボックスに投入してください。

※環境パークへのごみ持ち込みは、指定された回収ボックスに投入してください。

年末・年始の環境パーク開場 およびごみ収集日程表

日	12/29	12/30	12/31	1/1	1/2	1/3	1/4	1/5	1/6	1/7
環境パーク	開	開	開	開	開	開	開	開	開	開
家畜市場	開	開	開	開	開	開	開	開	開	開

今年も、このお知らせが各戸に配布されますので、確認してください。

【年末開場日時】

平成29年12月29日(金)・30日(土)

午前8時30分～午後3時30分

※注意 通常より1時間早く終わります。



問 環境政策室 (TEL 22-1827・FAX 22-4881)

平成30年1月のイベント

- 中央館(駅前町) / TEL 22-3225・FAX 22-7118
- 大江分館(大江町中央) / TEL兼 FAX 56-1017
- 夜久野分館(夜久野町下町) / TEL兼 FAX 37-1066
- 三和分館(三和町千束) / TEL 58-4715・FAX 58-4716

ところ	とき	行事名	対象	内容	申込
中央館	10日(水) ①10:30～ ②11:00～	おはなしのひろば	幼児	絵本の読みきかせ (15分程度)	不要
	17日(水) ①10:30～ ②11:00～	おはなしのひろば	幼児	絵本の読みきかせ (15分程度)	不要
	20日(土) 11:00～	たのしいおはなし会	幼児	絵本の読みきかせ・うた など (30分程度)	不要
	24日(水) ①10:15～ ②11:15～	えほんのへや【だっこクラス】	4カ月児～10カ月児	絵本の読みきかせ・わらべうた・紙芝居 など (30分程度)	不要
	25日(木) 10:15～	えほんのへや【よちよちクラス】	11カ月児～1歳児	絵本の読みきかせ・わらべうた・紙芝居 など (30分程度)	不要
	27日(土) 11:00～	小学生おはなし会	小学生	絵本の読みきかせ・紙芝居 など (30分程度)	不要
	31日(水) ①10:30～ ②11:00～	おはなしのひろば	幼児	絵本の読みきかせ (15分程度)	不要
大江分館	18日(木) 10:30～	おはなし会	乳幼児	絵本の読みきかせ・ふれあいあそび など (30分程度)	不要
夜久野分館	23日(火) 10:30～	おはなし会	乳幼児	絵本の読みきかせ・ふれあいあそび など (30分程度)	不要
三和分館	26日(金) 10:30～	おはなし会	乳幼児	絵本の読みきかせ・ふれあいあそび など (30分程度)	不要



25日(木)は、会場の2階の研修室だよ! 終了後、同じ部屋で京都労働局主催セミナーを実施するよ!



※えほんのへやは、会場の状況によりご入場いただけないことがあります。
※内容は予定です。変更になる場合もあります。詳しいことは、図書館までおたずねください。

リサイクルプラザ体験教室・生ごみ堆肥づくり

1月 体験教室の材料パーツ(各500円)や完成品も販売中!

時各教室とも 午後1時～3時
所リサイクルプラザ2階(牧・環境パーク内)
対市内在住・在勤の人
※中学生以下は保護者の同伴が必要です。
※設備の数が限られているため、同一教室での申し込みは、1世帯1人とします。
申12月21日(木)午前8時30分から各教室の前日までに、環境政策室(TEL 22-1827・FAX 22-4881)まで
※先着順
※団体・グループでの体験教室も受け付けます。(月2団体以内)
※キャンセルされる場合は、教室の2日前までには必ずご連絡ください。
※1月の木工教室はお休みします。

開催日	教室名	内容	募集人数	受講料
7日(日)	<布教室> 干支の置物を作ろう	布を使って、かわいい犬(戌)の置物を作ります。	10人	300円(税込)
	<ガラス教室> ガラスプローチを作ろう	板ガラスを使ってプローチ(一人3個、金具付)を作ります。 ※電気炉を使います。 ※引き取りは翌日以降となります。	4人	300円(税込)
11日(木)	<牛乳パック教室> 座椅子(大)を作ろう	牛乳パックと布を使って、すわり心地のいい座椅子(大)を作ります。 ※ミシンを使います。	6人	300円(税込)
15日(月)	<布教室> 手さげ袋を作ろう	着物地または帯地を使って、オリジナルの手さげ袋を作ります。 ※ミシンを使います。	6人	300円(税込)
	<裂き織り教室> 絵手紙掛けを作ろう	細く裂いた布を横糸の代わりにして、布を織り込み、絵手紙掛けを作ります。 ※手織り機とミシンを使います。	4人	300円(税込)
16日(火)	福知山環境会議 <家庭用生ごみ堆肥作り講習会>	木箱を使った生ごみ堆肥作りのノウハウを学びます。	10人	無料
18日(木)	<布教室> 保温カバー(鍋用)を作ろう	保温性がある布で、鍋などを包むことができるカバーを作ります。 ※ミシンを使います。	6人	300円(税込)
22日(月)	<ガラス教室> トンボ玉を作ろう(ガラス玉)	オリジナルのガラス玉(大1個と小2個)を作ります。 ※パーナーを使います。 ※中学生以上が対象です。	6人	500円(税込)
24日(水)	<布教室> ホームウェアを作ろう	着物地を使って、ホームウェア(袖なし)を作ります。 ※ミシンを使います。	6人	300円(税込)
26日(金)	<牛乳パック教室> 結び雛(雛人形)を作ろう	牛乳パックと布を使って、かわいいひな人形(三枚重)を作ります。	6人	300円(税込)
29日(月)	<布教室> 布帽子(ツバ付)を作ろう	布を使ってツバ付タイプの帽子を作ります。 ※ミシンを使います。	6人	300円(税込)

お仕事・人材のご紹介 ～人と企業をつなぐお手伝い～
「適材適所」をモットーに最適なサービスをご提供しています!
対応職種: 事務・営業・販売・検査・検品
工場内作業・組立・軽作業等
正社員採用も積極的にバックアップ
お気軽にお問い合わせください
株式会社 TAMA(タマ) 綾部市湊町古川21-1
TEL0773-43-0055 FAX0773-43-0056
HP http://tamaweb.co.jp mail info@tamaweb.co.jp
[労働者派遣事業 厚生労働大臣許可 派26-300313] [有料職業紹介事業 厚生労働大臣許可 26-3-300233]

頼れる住まいの「Dr.」
屋根・外壁塗装専門店
ドクトル外壁さん
住まいの塗装はおまかせ まかせて安心
ドクトル外壁さん プロタイムズ 福知山店 ☎0773-24-1116
SS シンセイデック 福知山市駅前町3-101 アルファー・ユービル1階A号室

シリーズ 福知山の文化財 収蔵資料紹介⑩

ふく
鞆
(福知山市教育委員会所蔵)



箱鞆 ▲ (左斜め正面より) ▶ (右側面より)

送風が出来るように作られています。写真の箱鞆は、三和町岬の鍛冶屋で使われていたもので、内部下面には中板が滑りやすいようにガラス板が敷いてあります。また、外面には高温になった火の近くで使うために被熱して焦げた跡も確認できます。かつて農耕具の製作や修理を行っていた村の鍛冶屋には欠かすことの出来ない道具のうちのひとつです。

鞆は金属の精錬や加工時に炉内の火力を高めるために使われた送風装置です。種類はいくつかあり、写真の鞆は箱鞆と呼ばれるものです。箱鞆は、中世以降、もっぱら鉄などの金属を熱し、打ち鍛えて必要な道具に仕上げていく鍛冶に使用されました。その仕組みは、箱の中の中板に直角につけた棒を差し入れ、棒の柄を握ってピストンのように押し引きすることにより風を起こし、吹き出し口から風が送り出されるようになっていきます。吹き出す風の分配は常に均等で、箱の中に組み込まれた二組ずつの吸入弁と排出弁により、柄を押しても引いても

生涯学習課文化財保護係
TEL 24-7065 FAX 25-3080

ふくちやまにドッ恋セ。

このコーナーは、広報担当者が取材の中で見つけた、市民の皆さんに知って欲しい!恋してほしい!と思ったところ、つまり「ふくちやまにドッ恋セ」などを紹介するコーナーです。



「丹波のみみじ寺」として有名な長安寺の紅葉を撮影してきました。枯山水の庭園や市の木でもあるいちようの大木も見事ですが、一面が赤や黄に染まる遊歩道もおおすすめです。美しい風景をばっちり残すため、「ドッ恋セ!」と意気込んでカメラを構え、1枚目を撮ったところで、コートの上肩になにかがポトリと落ちてきました。鳥のフンが、落とされていたのでした。

お寺の境内からは福知山の市街地も見晴らせるほか、四季折々の風景が楽しめますよ。

内 科・小児科	休日急患診療所 (北本町二区 TEL22-4128)	9:00~12:00 13:30~17:30	1日 (月・祝)	2日 (火)	3日 (水)	7日 (日)	8日 (月・祝)	14日 (日)	21日 (日)	28日 (日)
*休日急患診療所開設日の18:00~24:00は、当番医がそれぞれの診療所で在宅診療を行っています。 詳細は、休日急患診療所 (TEL22-4128) または消防署 (TEL22-0119) まで。										
外 科	福知山市民病院 (厚中問屋町 TEL22-2101)	0:00~24:00		2日 (火)		7日 (日)		14日 (日)		28日 (日)
	京都ルネス病院 (西本町 TEL22-3550)	0:00~24:00	1日 (月・祝)		3日 (水)		8日 (月・祝)		21日 (日)	
歯 科	小林歯科医院 (内記三丁目 TEL22-2458)	9:00~17:00		2日 (火)						
	なみかわ歯科クリニック (西佳屋野 TEL27-5888)	9:00~17:00			3日 (水)					

休日当番医(1月)

納付のお知らせ

- 納期限日: 12月28日(木)**
- ◇国民健康保険料・介護保険料7期
 - ◇後期高齢者医療保険料6期 (いずれも普通徴収分)
 - ◇固定資産税・都市計画税4期
 - 保険課国保料係 (TEL24-7019)
 - 高齢者福祉課介護保険係 (TEL24-7013)
 - 保険課高齢者医療係 (TEL24-7018)
 - 税務課資産税係 (TEL24-7025)
 - 代表FAX 23-6537

お詫びと訂正 11月号21ページ入学一時金支給事業の記事の中で支援金額を(月額)と記載していましたが、正しくは(年額)です。お詫びして訂正いたします。

10月末現在の人口・世帯数

★人 □ / 79,098人(-46)
男 / 38,855人(-19)
女 / 40,243人(-27)
★世帯数 / 36,123世帯(-29)
※()は前月比

※最新の人口・世帯数は市ホームページで公開しています。

「おもな施設年末年始の開館案内」は市ホームページにて12月中旬に掲載します。

1月・相談あんない ※いずれも無料・秘密厳守。特記した相談以外は、事前の申し込みは不要です。

区分	相 談	日(曜日)	時 間	場 所	問い合わせ先	
人 権	人権相談	22日(月)	13:00~16:00	市民相談室	人権推進室 TEL24-7022 FAX23-6537	
	心配ごと相談	10日(水)	9:00~12:00	大江町総合会館		
		15日(月)		三和支所		
		22日(月)		夜久野ふれあいプラザ		
	女性相談 (前日までに要予約。先着3人。)	11日(木)	13:00~16:00	男女共同参画センター		
	女性弁護士による女性法律相談	17日(水)				
男性のための電話相談	25日(木)	17:30~19:00	人権推進室 TEL24-7022 FAX23-6537			
要事前申込/前日までに電話または直接、人権推進室まで。						
健 康	成人の健康相談	9日(火)	13:30~15:30	◎◎ 北部保健福祉センター TEL56-2620 FAX56-2018		
		10日(水)		◎◎ 三和支所内 東部保健福祉センター TEL58-2090 FAX58-3013		
		16日(火)		◎◎ 西部保健福祉センター TEL37-1234 FAX37-5002		
	栄養相談	30日(火)	9:30~11:00	◎◎ 中央保健福祉センター TEL23-2788 FAX23-5998		
	栄養相談は要事前申込/当日までに、電話・FAXまたは直接各保健福祉センターまで。					
親と子の健康相談	10日(水)	10:00~11:30	◎◎ 北部保健福祉センター TEL56-2620 FAX56-2018			
	12日(金)		◎◎ 西部保健福祉センター TEL37-1234 FAX37-5002			
	18日(木)		◎◎ 三和支所内 東部保健福祉センター TEL58-2090 FAX58-3013			
出張がん個別相談会	23日(火)	13:00~15:30	中丹西保健所			
要事前申込/前日16時までに京都府がん総合相談支援センター(0120-078-394)まで。						
福 祉	身体障害者相談	11日(木)	13:00~15:00	総合福祉会館	社会福祉課 TEL24-7017 FAX22-9073	
	身体障害者巡回相談 (整形外科)	11日(木)				
	要事前申込/1月4日(木)までに、電話・FAXまたは直接社会福祉課まで。					
	精神障害者相談員による相談	10日(水)・24日(水)	電話・直接相談 13:00~16:00	電話相談 090-6911-7099 人権ふれあいセンター堀会館	社会福祉課 TEL24-7017 FAX22-9073	
	成年後見に関する 専門職相談会	10日(水)	13:00~15:00	総合福祉会館	市成年後見センター TEL25-3211 FAX24-5282	
	社会福祉士による相談会。要事前申込/前日正午までに電話・FAXで市成年後見センターまで。					
ふれあい福祉相談	5日(金)	13:00~16:00	総合福祉会館	◎◎ 本 所 TEL25-3211 FAX24-5282		
			川口地域公民館	◎◎ 三和支所 TEL58-3713 FAX58-3732		
			ふれあいの里福祉センター	◎◎ 夜久野支所 TEL38-1200 FAX38-1230		
			老人福祉センター舟越会館	◎◎ 大江支所 TEL56-0224 FAX56-1654		
年金相談	9日(火)	10:00~15:30	市民課内相談室	舞鶴年金事務所 TEL0773-78-1165		
	18日(木)	10:00~15:10	中丹勤労者福祉会館			
	要事前申込/電話で舞鶴年金事務所お客様相談室(予約専用TEL0773-76-5772)まで。					
家庭児童相談	月~金(祝日を除く)	8:30~16:00	舞鶴年金事務所	舞鶴年金事務所 TEL0773-78-1165		
要事前申込/電話でねんきんダイヤル0570-05-1165または舞鶴年金事務所まで。						
子ども教育相談	月~金(祝日を除く)	9:00~16:00	◎◎ 教育相談室 TEL24-3749 FAX24-5135			
生活とごとの総合相談	月~金(祝日を除く)	8:30~17:00	生活とごとの相談窓口	社会福祉課 TEL24-7094 FAX23-6610		
消費生活相談	月~金(祝日を除く)	9:00~16:00	消費生活センター	生活交通課 TEL24-7020 FAX23-6537		
農地・農政相談	10日(水)	9:00~12:00	各支所・京都農協・京都丹の国農協の各支店ほか	農業委員会 TEL24-7046 FAX23-6537		
建築無料相談	19日(金)	13:30~15:30	市民交流プラザ	建 築 課 TEL24-7053 FAX23-6537		
税 務 相 談	18日(木)	13:00~16:00	市民相談室	市民相談室 TEL24-7027 FAX24-7023		
	22日(月)		大江支所			
	23日(火)		三和支所			
	24日(水)		夜久野ふれあいプラザ			
交通事故巡回相談	10日(水)・24日(水)	9:00~16:00	◎◎ 府福知山地域総務室 TEL22-3901 FAX23-8242			
不動産相談	9日(火)	13:00~16:00	市民相談室	市民相談室 TEL24-7027 FAX24-7023		
行 政 相 談	10日(水)	9:00~12:00	大江町総合会館	大江支所 TEL56-1101 FAX56-2018		
	15日(月)		三和支所	三和支所 TEL58-3001 FAX58-3013		
	22日(月)		夜久野ふれあいプラザ	夜久野支所 TEL37-1101 FAX37-5002		
	24日(水)					
司法書士法律・登記相談	11日(木)	13:00~16:00	市民相談室	市民相談室 TEL24-7027 FAX24-7023		
行政書士相談	25日(木)					
弁護士法律相談	26日(金)	12:30~16:30				
要事前申込/前週木曜日までに、市民相談室に訪談・電話・FAXいただくか、郵送(住所・氏名・電話番号・相談内容を明記)で市民相談室まで。*市民に限定。申込者多数の場合、抽選で10人まで。(年度内で初めての人を優先します)						
多重債務専門法律相談	12日(金)・26日(金)	15:30~17:00	市民相談室	市民相談室 TEL24-7027 FAX24-7023		
要事前申込/前日午後4時までに、電話で京都弁護士会(TEL075-231-2378)まで。各日先着3人。						

略記号の説明 ◎=場所 ○=問い合わせ先 ◎◎=社会福祉協議会

『狩猟から、食肉まで』

狩 師歴30年の垣内忠正さんは、狩猟で生計を立てて暮らしたいという夢を実現するため、1987年に兵庫県宝塚市から本市三和町へ移住。

京丹波町で不動産業を営む傍ら、事務所裏側に食肉処理施設「京丹波自然工房」を開設し、三和町で捕れた猪や鹿を新鮮な状態で解体し、食肉として加工している。

施設は非常に清潔で、臭いはまったくせず、加工を行う上で徹底した品質管理が行われており、

非常に質の高い猪肉、鹿肉を出荷している。

『猟師人材の育成とジビエハンター』

ジビエハンター

ジ ビエハンターとは、狩猟行為だけを目的とせず、野生動物の肉を「ジビエ」として捉え、狩猟を行う猟師のこと。

垣内さんが若いころは、先輩猟師から鹿や猪の肉のさばき方を教わったそうだが、近年は猟師の数も減り、そのような環境が少なくなってきた。



そこで、ジビエハンターを養成する「KYOTO 猟師教室」を開校、またジビエハンターの入門書であるガイドブックを作成するなど、猟師の育成にも力を入れている。

「自給自足

が可能な、猟師と農業といった兼業のスタイルがあっても面白いのではないのでしょうか」と、垣内さんは語る。

『ジビエの普及』

垣 内さんの長年の猟師としての経験から、捕れた猪や鹿をいかにして高品質で美味しい食肉として加工するのかを研究し、

今では市内企業の社員食堂でも採用され、2か月に1度、工房から出荷された鹿肉をランチに提供している。

また、工房をオープンして5年後には、施設の衛生管理や品質を評価され、高島屋洛西店の常設コーナーで食肉を販売されるなど、「清潔で、高品質な製品であること」を常に心がけ、徹底した衛生管理を行ったことで、美味しいジビエが認められていくのがとてもうれしい」と笑顔で話す。

「今後は、ジビエの京都丹波ブランドとして、地域の活性化にも役立て、また海外にも売り出していきたい」と熱い思いを語る姿が印象的だった。

