

2024
December

12

No.1143

広報

このまちを、もっと好きになる

ふくちやま

Fukuchiyama City Public Relations

いがいと!

福知山

まちの決算、振り返ろっ!

特集

Special Feature

幸せを実感できるまちへ

ふりかえり 令和5年度 決算

11月3日(日・祝)の鉄道イベントで写真撮影に応じてくれた
ほそみかいと ほそみしおり
細見海斗くん和細見汐里ちゃん(ゆらのガーデン)

P.10 | 地域のプロジェクトを
ふるさと納税で応援しませんか

P.11 | いらっしゃい! 新しい風を起こす仲間たち
3名の地域おこし協力隊が着任



ふくぽ マネー
2月末まで ポイントは
にご利用を

・ふくぽマネーでの決済によるポイント2%の付与は1月末まで
・今年度のマネー・ポイントは2月末で失効します

地域と関わりながら いきいきと暮らせる環境づくり

運転免許証を持っていない75歳以上の高齢者に
共通乗車券4,000円分を約1,400人に無料配布

【約1239万円】

地域活動への参加や生きがいづくりなど、外出を通して健康
でいきいきとした暮らしを支えるため、タクシー乗車などにも利
用できる共通乗車券を約1,400人に無料で配布しました。令和
6年度は金額を6,000円に増額し、配布を継続しています。

長寿の節目の祝品はカタログギフトに
敬老事業補助金の対象を広げ補助金制度を使いやすく

【約2688万円】

令和5年度より長寿のお祝いの品を、ひざかけなどからニーズ
に合わせて選べるカタログギフトに変更。また、敬老事業の主
催者に対する補助金は世代間交流イベントや旅行も対象に追加
し、より使いやすく制度を変更しました。



福知山鉄道館フクレル開館イベント

区分		拡充後の自己負担額	
入院	対象年齢	中学3年生まで	
	自己負担	200円／月	
入院外	対象年齢	小学6年生まで	中学生
	自己負担	200円／月	200円／月 1500円／月を超える 部分は償還払

安心して医療を受けられるよう、令
和5年9月から子どもの医療費助成を
拡充しました。0歳から高校生まで約
12万4千回の利用があり、医療費を心
配することなく医療機関を受診できる
ようにすることで、安心・安全な子育
て環境を整えました。

中学生までの入院外医療費
高校生の入院費用の自己負担が
1医療機関あたり200円／月に
【約2億1913万円】

幸せを実感できるまちへ

ふりかえり令和5年度決算

決算では、1年間の収入と支出をまとめて、どのようなことにどのくらいお金が使わ
れたかを確認します。今月号では、令和5年度のお金の使い道を振り返ります。

問財政課（☎24-7035・FAX23-6537）

20年後も、市民が幸せを
実感できるまちをめざして

令和5年度当初予算では、「幸せを
生きるまち・暮らし実現への飛躍予
算」として、『まちづくり構想 福知山』
でめざす「市民が幸せを生きるための
将来像」を実現するために、子育てや
教育、福祉、環境、産業などあらゆる分
野に配慮した事業に取り組みました。
また、事業の実施状況や数値目標の
達成状況を、外部の視点を取り入れ
ながら議論し、確認・検証する施策レ
ビューを行い、『まちづくり構想』の着
実な推進を図りました。

災害や原油・物価高騰に
10回の補正予算で迅速に対応

令和5年度は、全国的に原油価格や
物価の高騰が進む中、台風第7号災害
も発生し、被災地域の復旧や市民生活
の早期安定が急務となったため、一般
会計では10回もの補正予算を編成し、
対応にあたりました。

変化の激しい社会情勢の中で、経済
対策と市民生活の支援に迅速に取り組
みました。

※令和5年度の決算額や実質収支、経常収支
比率、健全化判断比率については、8ペー
ジでお知らせしています。

多様な学びの場SIRORらば開設
自宅から一歩を踏み出せる場所へ
延350人が利用
【約279万円】

子どもが自分らしさを大切にし、将
来、自己実現や社会的自立ができる力
を培うため、多様な学びの居場所とし
て令和5年5月に「SIRORらば」を
開設。令和6年3月まで延350人の
利用があり、これまで行き場がなかつ
た子どもの人との交流や体験、学習の
機会につながりました。

市内3校にもう一つの学びの場
アナザークラスを設置
不登校の児童生徒が8・2%減少
【約205万円】

市内の3つの小中学校に、学級にな
じめない子どものための「アナザーク
ラス」を設置しました。ここでは、担
当教員と学習支援員がサポートを行い、
個別学習の支援や社会で自立するため
の力を育むことをめざしています。こ
の取り組みを通して、アナザークラス
設置校では不登校児童生徒の実人数は
8・2%減少しました。



トレイルラン教室は令和5年度から募集を全国に広げ、前年度より120人多い209人が参加しました。



やくの森フェスタでは、木のおもちゃや漆の給付けなどを通して夜久野の魅力を発信しました。



植物繊維由来の学校給食食器。



市営住宅つつじが丘団地は1期棟が完成し、2期棟の建設を進めています。



地域包括支援センターでは、よりそい窓口が自治会や民生児童委員などの地域の関係機関と連携しながら、様々な課題に対応します。

大江地域では、令和4年度に引き続き、スポーツと環境教育が一体となった「トレイルラン」教室を実施しました。

夜久野地域では、マルシエや木育イベントを開催し、夜久野の魅力を市内外に発信。丹波漆などの豊かな森林資源や歴史を生かし、関係人口の創出を図りました。

市内23校の更新時期を迎えた学校給食食器8000セットを、従前の石油由来のものから、福知山産の間伐材で作った植物繊維由来のものに更新。環境負荷の軽減、環境教育、地域への誇りを育む取り組みを行いました。

福知山産の間伐材で市内23校の給食食器を更新「人と環境に優しい」教育を

【約9121万円】

9つの地域包括支援センターに「よりそい窓口」を設置。病气や介護、子育て、仕事や経済的事情など、地域のみなさんが抱える様々な困りごとを受け止め、2587件の相談に対応、支援につなげました。

また、生活支援・地域支援コーディネーター業務を社会福祉協議会に委託。長年地域福祉に携わってきた杜協の経験を生かし、地域の積極的なサロン活動の見える化や支え合い活動の後方支援に取り組みしました。

つつじが丘・向野団地市営住宅の統合建て替え

【約12億8983万円】

地域包括支援センターが高齢者をはじめ全ての世代の様々な困りごとを支援

【約4295万円】

“今”を大切に見つめて、持続するまちを未来へ



購入したバスは、令和6年5月より園福線の代替交通として、運行しています。

生活路線の維持確保のため路線バス事業者に補助金9812万円を支給。また、令和6年3月31日で廃線となった西日本ジェイアールバス「園福線」の代替交通導入のため、バスを1台購入し、京都交通株式会社は無償貸与。地域の路線存続につなげました。

【約1億3011万円】

路線バス事業者への補助金と園福線維持に向けバスを購入生活路線の維持確保

【約1億3011万円】



消防団の防火衣を更新し活動上の安全性を向上

【約4392万円】

健康増進イベントなどで「アクティブシティ」を推進しアプリ登録者は6237人に

【約1588万円】

プロ選手の教室を5回開催2874人が参加スポーツに親しむ機会を提供

【約669万円】

「福知山KENPOS」アプリでは、毎日の歩数や行動の記録、健康教室・イベントへの参加ごとに、ポイントを貯めることができます。詳しくは二次元コードから。



プロスポーツ選手を本市に招き、教室や体験会を実施するTHE SPORTSのイベントでは、陸上、バスケットボール、バレーボール、野球、サッカーの5つの競技を実施しました。



TOKYO BB所属 岡田麻央選手と児童

物価の高騰で大きな影響を受けた市民の暮らしを支える取り組み

子育て世帯や住民税非課税世帯など 約10,600世帯に10万円の給付金を支給

【約11億1521万円】

光熱費、食料品などの物価高騰の影響を受けて、住民税非課税世帯などに10万円の給付金を支給し、生活負担の軽減のための支援をしました。

「ふくぼ」のプレミアム付きデジタル商品券 総額7億円を超える域内消費を促進

【約1億7839万円】

購入金額に25%を上乗せするデジタル商品券を販売。市内の加盟店およそ300店舗で約7億2786万円が消費され、市民生活の支援と地域経済の活性化を図りました。

福知山の多様な魅力を発信し、 関係人口の輪を拡大

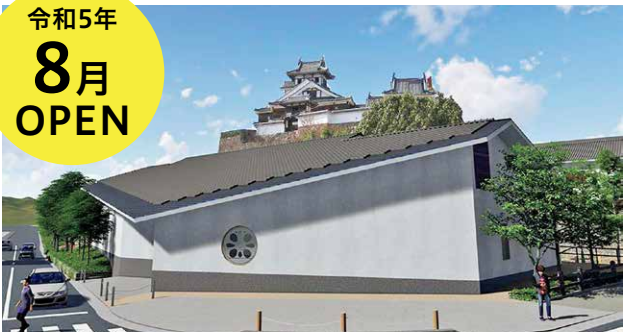

福知山鉄道館 フクレルを建設
1年間で42,782人が来館
約1億7545万円

令和5年8月26日、運転シミュレーターやジオラマ展示など「鉄道のまち」の歴史を伝えつつ、様々な世代が楽しめるコンテンツを備えた鉄道館を開館しました。今年の8月までの1年間で42,782人が来館しました。

移住希望者への丁寧な支援で
22世帯44人が移住
約2554万円

令和5年度の本市への空き家情報バンクを通じての移住者は22世帯44人でした。情報発信や空き家情報バンクを通して成約した物件の改修補助、地域と連携した移住者の受け入れを行い、「二地域居住（都市部と地方に生活拠点をもつライフスタイル）」に柔軟に対応しました。

市内外に福知山ファンをつくり
地域への誇りを醸成
約3619万円

大江山鬼伝説など地域ブランドや、このまちで挑戦する人を応援する「福知山の変」、フクレル開館など主要事業のPR活動を行い、メディア1950件にとりあげられました。市ファンクラブの市外会員も約3650人になりました。



親しみやすい動物園をめざして
施設改修やアクセス道路を整備
約1729万円

子育て世代の来園者の利便性向上のため、老朽化したトイレを授乳室併設型トイレへの建て替えに向けて設計作業を進め、令和6年度は工事をしています。また、アクセス道路の整備に向けて測量作業を行い、現在は、設計作業を進めています。



三和荘をリニューアル整備
地域交流拠点を創出
約5億6134万円

三和荘に地域公民館や地域協議会、アネックス京都三和連携室などの機能を集約し、地域のみなさんやアネックス京都三和の立地企業などがより利用しやすい施設にするため大規模改修を行いました。

館内にはこどもスペースや調理室・創作室を設置。多世代にわたる地域交流地点となりました。



誰もが挑戦・活躍 できるまちへ

「起業に挑戦する」市民を応援
受講生が5つの事業を立ち上げ
約1254万円

新たな産業を創造するための「NEXT産業創造プログラム」では、20人が受講を修了し、5つの事業が生まれました。さらに、多くの企業や起業家などが加盟する渋谷区の施設「SHIBUYA QWS」と連携し、都市部との連携を生かした新事業創出を図りました。



障害のある人の雇用を促進
就労者数は1103人に
約237万円

障害のある人が就労の機会を得て自立した生活を送れるよう、企業向けのセミナーの開催や障害福祉サービス事業所の工賃向上など、雇用促進と定着支援に取り組み、就労者数は前年度から102人増え、1103人になりました。

デジタルで効率化し 暮らしを支えるまちへ

オンライン申請システムを導入し
行かない・書かない窓口
約320万円

移動や窓口営業時間にとらわれずに手続きができるオンライン申請システムを導入し、市役所に来なくても手続きができるよう利便性向上を図りました。申請などの窓口を502件開設し、約2.3万件の利用があり、1年間でおよそ67万円の通信費の削減につながりました。

災害復旧と対策で 住み続けられるまちへ

安心な生活を取り戻す
台風第7号などの災害復旧
約7億179万円

令和5年台風第7号で被災した道路などの公共施設の測量作業・設計作業を進め、安心な生活のための復旧を進めます。



大江町河守から公庄地区の
内水対策を完了
約3億6169万円

由良川流域の内水対策のモデル地区である大江町河守から公庄地区では、令和2年度から内水対策の整備を進めてきました。令和5年度は、救急排水ポンプ施設2基の設置や公手川の改修を実施し、合計3基の排水ポンプで1秒間に合計3トンの排水が可能となりました。



下六人部地区の浸水被害対策
約1億2889万円

平成26年8月豪雨をはじめ、台風や豪雨で家屋の浸水が発生した下六人部地区で、道路排水、農業用ため池、下水道などの改良を進め、市道3線の排水工事と長田中池、長田新池の工事が完了しました。今後は、砂子池の改良を令和6年度に完了し、令和7年度は市道2線の道路排水工事の完了、雨水排水施設の工事着手をめざします。



令和5年度の決算まとめ

図 財政課 (TEL 24-7035・FAX 23-6537)

令和5年度決算の詳細は、
右の二次元バーコードからも
ご覧になれます。



実質収支は9.0億円の黒字

一般会計の歳入歳出決算規模は、令和5年台風第7号災害関連事業と原油価格・物価高騰緊急対策関連事業に係る経費に加え、つつじが丘・向野団地建替事業などの投資的経費が増加したこと、会計年度任用職員の制度改正等により、歳入・歳出とも過去2番目の大型決算となりました。

決算収支としては、市税収入が大きく増加したこ

とに加え、国の経済対策による普通交付税の追加措置、合併算定替通減対策基金や財政調整基金などの基金繰入による財源確保などにより、**一般会計の実質収支は9.0億円の黒字**となりました。

※実質収支…歳入（市に入ったお金）から歳出（市が使ったお金）を差し引いた額から、さらに「翌年度（令和6年度）に繰り越したお金（財源）」を差し引いた額のこと。

義務的経費などの影響で経常収支比率は上昇も、将来負担比率は改善

経常収支比率とは、財政構造の弾力性を表す指標です。令和5年度は、前年度92.8%から0.9ポイント上昇し、**93.7%**でした。これは、義務的経費（人件費、扶助費、公債費）の増加などが影響しています。

また、財政が健全かどうかを判断する目安となる健全化判断比率のうち、**実質公債費比率は、0.2ポイント上昇し9.8%、将来負担比率は公営企業債等繰入見込額の減少などにより5.6ポイント改善し28.2%**となりました。

一般会計の基金残高（市が将来に備えるための

貯金）の総額（※定額運用基金除く）は、令和5年台風第7号災害復旧などのため財政調整基金を取り崩したことや、将来の公債費抑制のために減債基金を取り崩したことなどにより、前年度から8.8億円減り、99.6億円になりました。

一般会計の市債残高（市の借金）の総額は、前年度から減少し、449.9億円となりました。

労務単価や人件費、物価のさらなる高騰が見込まれ、光熱費などの見通しも不透明な中にあり、今後も本市は健全な財政の堅持するための行政改革を徹底して進めます。

歳入 歳出

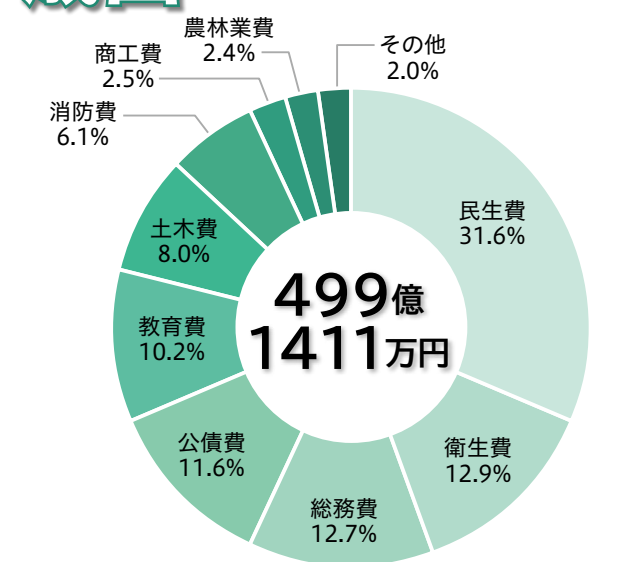
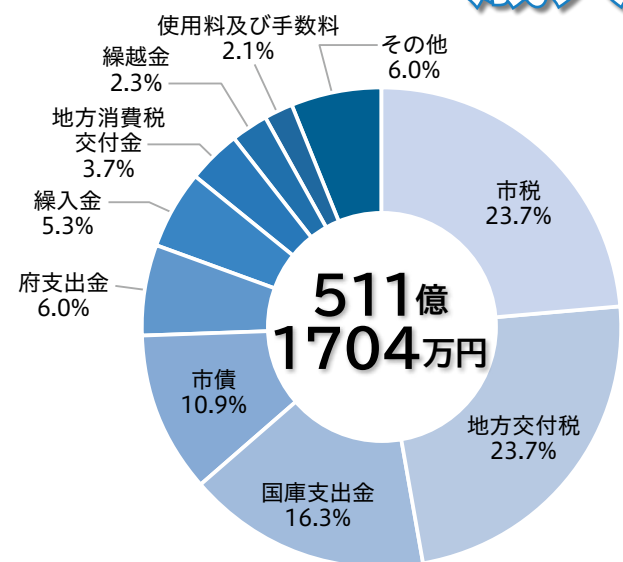

※うち翌年度に繰り越した財源は3億5604万円

税について

全国納税貯蓄組合連合会優秀作文の紹介

全国納税貯蓄組合連合会と国税庁が「税についての作文」を募集したところ、日新中学校の小山^{こやま}にじ香^かさんの作品が特に優秀と認められ、11月に全国納税貯蓄組合連合優秀賞を受賞されましたので紹介します。（原文のまま）

国民の義務「思いやり」

福知山市立日新中学校3年
小山^{こやま}にじ香^か



毎年「いい字」を少なくとも「一字」は覚えてほしいという願いを込めて、十二月十二日に清水寺で発表される「今年の漢字」。この一字を見るだけでその年がどんな一年だったかを振り返ることができるので、私は毎年楽しみにしている。二〇二三年は生活に直結する増税・減税の動向が注目された一年だったこ

とから、「税」が選ばれた。私の家族にも直接関係する具体的な例は、所得税の定額減税や、ふるさと納税のルール厳格化などである。銀行に振り込まれた給料が、今回の特別控除によっていつもより多かったと、母も喜んでいました。私はこの年の八月に、福知山市の教育委員会主催の中学生短期留学事業に参加した。

ホームステイをしながらカナダに十日間滞在し、現地の自然や文化について学んだ有意義な体験となった。このプログラムの費用は、福知山の議会だよりによると、生徒十五人と引率者二人の経費として約一五〇〇万円かかっていたことがわかった。しかし「物価高騰の中、十日間の留学に一人総額一〇〇万円の全額市

の負担はありえない。」という議員の反対意見も載せられていた。次代を担う中学生に、広い視野と国際感覚を持つチャンスを与えてくれるこの事業はとても良いものだと感じたので、今後どうなるか気になっていた。今年度の予算にも、留学費用の一五七万円が含まれていることを確認して安心した。このような機会がなければ、私は留学とは无缘の人生を送っていただろう。だから、税金を出してくれた福知山市民や、それを留学費用に充ててくれた福知山市への感謝を忘れず、私はこの留学で学んだことを将来に生かしていきたいと思っている。

留学選考に合格したことを、誰よりも喜んでくれたのは、入院中の祖父だった。祖父の病室で、現地でする予定のスピーチを披露した。「土産話を楽しみにしてるな。」と云っていたが、私が留学に行く前に亡くなってしまった。祖父が入院や訪問看護でお世話になったのは、阪南市民病院だ。火葬は、泉南阪南共立火葬場で執り行った。考えてみると、私が生まれたのも福知山市市民病院だ。これらはすべて、公営の施設だ。

私たちは、生まれてから死ぬまでの間、ずっと税金と関わり合っている。スウェーデンは「ゆりかごから墓場まで」といわれるように、不安なく一生暮らせる制度が整っていることで有名だが、日本も同じだと感じた。社会全体でみんなのサポートを考えると、考えると、堅苦しそうな税のイメージも少し変わるのではないだろうか。自分も税の恩恵を受けていることを知ると、納税への抵抗もきっと少なくなるはずだ。つまり「税」は「思いやり」だ。



**令和6年度
福知山市地域おこし協力隊着任セレモニー**

着任セレモニーを開催。左から、高橋恭子さん、飯室幸世さん、大橋一夫市長、岩尾美咲さん。

ファーマーズマルシェの運営
(受入団体：中六人部地域づくり協議会)

高橋恭子さん
前住所：京都府向日市
自給自足しながら人とのつながりを大切にできるテーマに魅力を感じ、応募しました。地域のみなさんの力をお借りしながら活性化の役に立てるよう、精一杯頑張ります。

3名の地域おこし協力隊が着任
5年ぶりの協力隊員
持続可能な地域づくりを

11月1日(金)、地域おこし協力隊の着任セレモニーを開催し、5年ぶりに新たな協力隊員3名を迎え入れました。活動テーマは、過疎高齢化が進む中六人部地区、三和町、大江町での農産物販売や廃校活用、人々のつながりづくりです。3名は、新たな視点でそれぞれの受入団体が行う活動

のステップアップを図ります。着任セレモニーで、大橋一夫市長は、「協力隊のみなさんと受入団体、市が一体となり、地域の新しい風となるよう皆さんの活躍を期待しています」と挨拶。3名は着任にあたっての意気込みを語りました。

本市は、5年ぶりの受け入れに伴い、地域とともに協力隊員のサポート体制を強化しています。3月には地域おこ

地域活動の仲間づくり
(受入団体：チームみずず発足準備委員会)

岩尾美咲さん
前住所：神奈川県横浜市
幼い頃から自然が好きで、地域の自然の豊かさに惹かれて移住しました。ここで暮らす中で、土地の良さを発見したり、教えてもらったりしながらより良い地域づくりをめざします。

廃校活用(旧川合小学校の利活用)
(受入団体：カワイリバスプロジェクト)

飯室幸世さん
前住所：神奈川県横浜市
2年前、芸大生として旧川合小学校の壁画を描きに福知山に訪れ、自然の豊かさやのどかな雰囲気に魅了されました。地域を盛り上げるために頑張ります。よろしくお願いします。

し協力隊の活動報告会を予定しています。
まちづくり推進課(TEL 24-7255・FAX 23-6537)

ママさんバレーボール in ふくちやま
文化・スポーツ振興課(TEL 24-7069・FAX 23-6537)

**プロの選手がやってくる！
ドリームチーム vs 福知山選抜チーム**

世界で活躍した選手で構成するドリームチームと福知山のママさんバレーボールチームが対戦します。先着800人に応援グッズをプレゼントします。

ママさんバレーボールチーム
Fクラブ、あすなろクラブ、F.UNITE

時 1月19日(日) 9時開場 12時20分開会
所 三段池公園総合体育館
他 整理券配布場所(12月6日(金)～配布)
福知山市役所、各支所、各図書館
三段池公園総合体育館、市民体育館

OTHERS
オープニングアクト(カワイダンスエージェンシー)
アトラクション(トスでバスケット)

入場無料
整理券
事前配布

開会までに入場、抽選に参加！

限定サイン入りボール

あなただけの宝くしに元気を。

ドリームチーム(予定)

 いしいゆき 石井優希	 いのうえかおり 井上香織	 おおたにさちこ 大谷佐知子	 かわいしゆんいち 川合俊一
 さのゆうこ 佐野優子	 とりごみく 鳥越未玖	 かのうまいこ 狩野舞子	 えがみゆみ 江上由美
 とりいちほ 鳥居千穂	 しなべりさ 新鍋理沙	 ことうちづる 古藤千鶴	 よこやまさみ 横山雅美

**地域のプロジェクトを
ふるさと納税で応援しませんか**

市民の皆さんもふるさと納税型クラウドファンディングで応援できます。
まちづくり推進課 (TEL 24-9174・FAX 23-6537)

**住民22人の地域を千年つづく里へ！
「毛原の棚田」で新しいなりわいづくり**

毛原の棚田ワンダービレッジプロジェクトは、地域住民や関係人口と棚田の保全活動に取り組んでいます。しかし、過疎化と高齢化で耕作放棄地が増加し、棚田の景観や集落機能の維持が危ぶまれています。そこで、「棚田農地を活用したなりわいづくり」と「都市農村交流の仕組みづくり」のため、支援金額135万円をめざしています。応援をよろしくお願いします。



応援する
(12月31日まで)

開発するお米デジタル通貨の仕組み

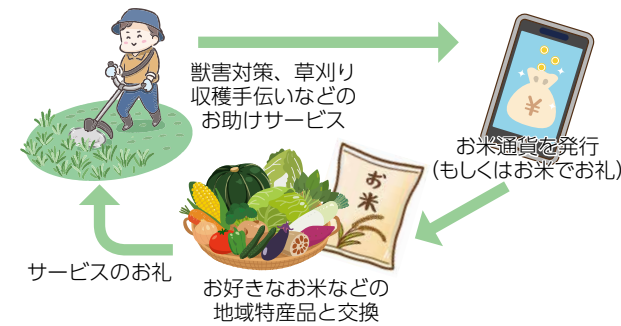

寄附金の用途

- ・棚田農地を活用した新作物栽培・商品化
企画開発、試験栽培作物の植え付け、収穫作業イベントの経費、先進地視察ほか
- ・自動販売システムとお米デジタル通貨の開発委託費

市民のみなさまへ

毛原の棚田ワンダービレッジプロジェクト代表
みずくちかずや
水口一也 さん

毛原の棚田は美しく、小鳥のさえずりやあぜ道が広がる日本の原風景です。この風景を未来の子どもたちに受け継ぐため、高齢者でも営めるなりわいづくりに精一杯取り組みます。どうぞお力をお貸しください。

**音楽を通して、こどもたちの
可能性を応援したい！**

オンリーワンプロジェクト実行委員会は、「こどもたちの無限の可能性を引き出すべく文化芸術に特化した、試す場、学ぶ場、発表の場」を提供するため、「Kids Concert」を平成25年から開催しています。福知山のこどもたちが主役となるコンサートを多くの人と一緒に応援するため、支援金額152万円をめざしています。応援をよろしくお願いします。



応援する
(12月31日まで)



寄附金の用途

- ・「Kids Concert」開催のための主な費用
歌・ダンスの講師費用、プロの音楽家の出演料、運営にかかる各種委託(音響、映像、照明、警備など)、広報費など

市民のみなさまへ

練習や発表、プロミュージシャンとの共演を通して協調性や競争心を養い、真剣に取り組むことで達成感を得る、こどもたちの成長の場となっています。こどもたちの可能性を育てる場と一緒に創りましょう。

オンリーワンプロジェクト実行委員会 会長
あだちなおたか
足立直敬 さん

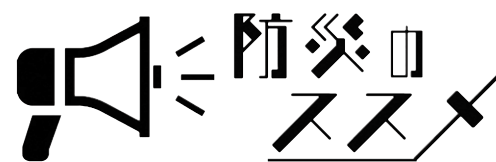

大雪への備え、万全ですか？

閤危機管理室 (TEL 24-7503・FAX 23-6537)

大雪で起こる災害・事故

大雪が降ると、屋根からの落雪や除雪作業中の事故のほか、路面凍結などによる交通事故や歩行中の転倒事故など、さまざまな被害のリスクが高まります。このような被害に遭わないためにも、雪に対する正しい知識を深めておくことが大切です。以下に、雪の日に気を付けるべき主なポイントをまとめてみました。

消火栓・防火水槽付近の除雪にご協力をお願いします

冬場は、積雪のため消火栓・防火水槽が使用できなくなる場合があります。

消防隊が迅速に放水活動を行えるように、家の周囲を除雪する際には、消火栓や防火水槽へのご配慮をお願いします。

問 消防署警防課 (TEL 23-4119)

大雪に備えた準備と心得を！

大雪が降る前に

- ☐ 大雪などが想定される日には不要不急の外出を避ける
- ☐ 大雪に備え、飲料や懐中電灯、携帯ラジオなどを準備する
- ☐ スタッドレスタイヤの早期装着や車両の点検・整備をする

大雪が降ったら

- ☐ 積雪などで家屋に異常を感じたときは、早めに避難する
- ☐ ビニールハウスやカーポートなど簡易な建物は、倒壊するおそれがあるため、できる限り近寄らない



除雪時

慣れや過信、油断が思わぬ事故を招きます。自力での除雪作業が困難なときは無理をせず、業者に依頼をする

- ☐ 作業を行う際は、家族や近所の方に声をかけ、2人以上で
- ☐ 晴れの日ほど要注意。屋根の雪がゆるんでいます
- ☐ 作業開始直後と疲れたころは、特に慎重に
- ☐ 面倒でもヘルメットや命綱などの安全具の装着を
- ☐ 除雪機などの用具はこまめに手入れ・点検をする



運転時

降雪時、積雪時には路面の凍結や視界不良による事故に注意が必要です

- ☐ ブレーキは、普段より早めに、優しくゆっくり踏む
- ☐ 坂道を走るときは、適切なギアにシフトダウン
- ☐ カーブの手前では十分に減速し、カーブ中は速度を一定に保つ
- ☐ 車に雪が付いたら、安全なところに停車して落とす
- ☐ 吹雪の中ではライトを点灯させ、スピードを落とし、車間距離を十分に取る



歩行時

外を歩くときは転倒などに注意。以下の点などに気を付けましょう

- ☐ 横断歩道の白線の上、車の出入り口のある歩道、バスやタクシーの乗り場、坂道などは滑りやすいので特に注意
- ☐ 歩くときは小さな歩幅で、靴の裏全体を路面につけて
- ☐ 足元だけでなく、屋根から落ちてくる雪にも注意を
- ☐ 転倒時のけがを防ぐため、帽子や手袋など身に着けるものを工夫する



あなたが写っていたら、
写真（L判）1枚を差し上げます。
秘書広報課（TEL 24-7000）まで。

まちの話題
PHOTO NEWS



10/12 今年の豊作に感謝して 秋の風物詩「額田の祭り」

京都府の無形文化財に指定されている、夜久野町額田地区の「額田のダシ行事」が開催されました。宵宮の夜には、電飾を付けた山車2基が巡行。山車は2階部分が回転する機構になっており、住民たちが勇壮な掛け声とともに回す姿を多くの見物客が見守りました。また、野菜などで作る「下ダシ」7基が展示されました。



10/20 火災発生に備え各種設備を点検 夜久野町井田、下町地区で消火訓練を実施

夜久野町額田の井田、下町地区で下夜久野分団と住民が消火訓練を行いました。この地区には、防火水槽、消火栓のほか、牧川の水を利用した迅速な消火活動ができるよう、線路、国道下の暗渠に送水管があります。当日は集落内で火災が発生したと仮定して、送水管の設備点検も併せて消火訓練を実施し、牧川の水を放水しました。

Follow me!



note



10/19・20 光と音で彩られた秋の2日間 福知山イル未来と2024を開催

夜のイベント「福知山イル未来と2024」を福知山城公園で開催しました。ゆらのガーデンでのプロジェクションマッピングに加え、福知山城公園では日替わりで「キャッスルホラーナイト」と、竹灯籠で彩る「光の回廊」やストリートピアノが登場。福知山城周辺が光と音に包まれ、秋の夜長を多くの来場者が楽しみました。



10/26 走れ！ティラノサウルス！ 三和荘で本市はじめての恐竜レースを開催

三和地域協議会が地域活性化のため、ティラノサウルスレースを開催しました。参加者は慣れないスーツに動きにくそうにしながらも、徒競走、玉入れなどに臨みました。『徒競走成獣オスの部』で1位になった市内在住の吉武俊一さんは、「福知山での開催と聞き、家族で参加しました。また参加したいです」と笑顔を見せていました。

まちの情報、SNSでも発信しています

事業用の資産を持っている人・償却資産を賃貸している人または法人 償却資産（固定資産税）の申告は1月31日まで

申告はこちら



問 京都地方税機構事務局 (TEL)075-414-4503)・税務課 (TEL)24-7025・FAX)23-6537)

1月1日現在で市内に事業用の資産を所有している、または市内の事業所に償却資産を賃貸している個人または法人は、償却資産（固定資産税）の申告が必要です。

▶ 償却資産の対象例

共通	パソコン、コピー機、応接セット、看板、広告塔、舗装路面、駐車場設備、太陽光発電設備など
建設業	ブルドーザー、パワーショベル、フォークリフト、大型特殊自動車など
料理・飲食業	テーブル、いす、厨房設備、冷凍冷蔵庫、カラオケセットなど
医（歯科）・獣医業	レントゲン装置、手術機器、歯科診療ユニット、ベッド、調剤機器など
不動産賃貸業	門扉、塀、緑化設備などの外構工事、受変電設備など
理容・美容業	理容・美容いす、洗面設備、消毒殺菌設備、サインポールなど

▶ 申告期限 1月31日（金）

※期限間近になると窓口が大変混雑しますので、1月14日（火）までの早期申告にご協力ください。

▶ 申告方法

償却資産申告書に記入し、京都地方税機構へ提出してください。昨年申告した人には12月中旬に申告書類や申告案内ハガキを送付しています。申告書類が届いた人は、資産の増減がない、償却資産がない、市内での事業を廃業・休業した場合でも、その旨を届け出てください。

新たに事業を開始した人、申告書類がない人は連絡してください。

申告漏れ、申告誤りの課税は、申告した年度だけでなく資産を取得された年の翌年度まで遡及し、最大5年を限度に課税することになります。

今月の ワンポイント 手話

「雪」 単語：「白／雪」

協力：森 弘子さん



白：
右人差し指で歯を指し、右から左へ動かす。
※左手で表現するときは左から右へ動かす。
※歯が白いことから

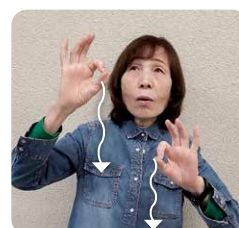

雪：
両手の親指と人差し指をつけて輪を作り、上から下へ揺らしながら動かします。
※はらはらと降るイメージで
※目線は空を見上げるようにすると、より伝わりやすい。

ふくぽマネー・ポイントは 2月末までに使いきりましょう

- ・ふくぽマネーでの決済によるポイント2%の付与は 1月末まで
- ・今年度のマネー・ポイントは2月末で失効します

問 産業観光課 (TEL)24-7077・FAX)23-6537)



シリーズ 人権

1人で抱え込まないで -高齢者への虐待防止-

高齢者虐待が発生する背景には、介護の知識不足や介護疲れなどがあります。日々のストレスやつらい気持ちを抱え込むことで心身共に疲れ、追い詰められ、虐待や不適切な介護につながるおそれがあります。それは特別な家庭のみに起こるのではなく、どの家庭にも起こりうる身近な問題です。「ついイライラしてひどいことを言ってしまった」、「介護をされていて疲れてしまった」など、介護の悩みは1人で抱え込まずに周りに相談することが大切です。

地域包括支援センターでは保健師・社会福祉士・主任介護支援専門員などの職員がお話をうかがい、一緒に解決策を考えますので、困ったときはお気軽にご相談ください。



専門職スタッフが
お話をうかがいます



地域包括
支援センター
の連絡先は
こちらから

問 地域包括ケア推進課 (TEL)24-7073・FAX)22-9073)

健康になるための！

知っ得シリーズ Part 150



●冬の hypertension には要注意！

寒さは血管を収縮させ、血圧が高くなりやすい時期です。屋内と屋外の寒暖差により血圧が変動しやすく、血管や心臓に負担がかかり脳卒中や心不全のリスクになります。寒さ以外にも忘年会などで外食による塩分摂取量が増えることも血圧が上昇する原因です。

●野菜でおいしくほっこり減塩メニュー

高血圧予防には減塩が重要です。野菜に含まれるカリウムは摂りすぎた塩分を体の外に出す働きがあるため、野菜をたくさん食べることが減塩につながり、高血圧予防に効果的です。



コーンと枝豆と かつおぶしの混ぜご飯



←レシピ動画
はこちら



ほっこりみそ汁



←レシピ動画
はこちら

「日本一周ウォーキング」結果発表！

令和6年4月～7月

新たに7名が日本一周を達成され、
完歩者は計67名になりました。

全体の平均は8,136歩 / 日



参加者の感想

- ・歩くことに積極的になり、習慣になっています。(ピコさん)
- ・子供たちと一緒に楽しく取り組んでいます。(ゆりさん)
- ・身体を動かすと、調子がいいし、気持ちも明るくなります。(あっちゃんさん)

日本一周に
チャレンジ
しませんか？



☆けんこウサギちゃんの「ちょこっとトレーニング」☆

失禁を予防 する体操

- ①椅子に座り、足を腰幅に開く。
- ②片手または両手分の握りこぶしを太ももの付け根の位置で挟む。
- ③握りこぶしを押し下げるようにして、太ももの内側に力を入れ10秒間キープする。

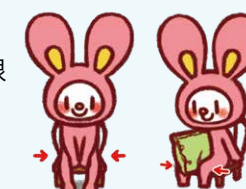

クッション
を挟んでも
OK！

KENPOS×モ 自治体対抗ウォーキング結果発表！

10/11～11/3 KENPOSを導入している自治体の登録者と1日の平均歩数を競いました！

- 1位 愛媛県新居浜市 …… 7,693歩
- 2位 長野県富士見町 …… 6,795歩
- 3位 福知山市 …… 6,602歩

年末年始の歯科当番医 受付時間：午前9時～午後4時

- 12月31日(火) 真鍋歯科医院 (TEL)48-9353)
- 1月2日(木) クルス歯科医院 (TEL)22-3502)
- 1月3日(金) 駅前おかもと歯科医院 (TEL)22-3274)

ミニミニ健康講座の お知らせ！！

『冬の健康管理について』

冬に多い感染症の予防やヒートショック予防について知りましょう。

日時：12月24日(火)

午前10時～10時30分

場所：ハピネスふくちやま2階

*参加費無料、申込不要

申込・問合せ先

◎健康医療課 (TEL)23-2788・FAX)23-5998)

締切間近!国民健康保険・後期高齢者医療制度加入者が対象 健康診査で身体をチェック

	特定健診	後期高齢者健診
実施期間	12月末まで（早めに受診してください）	
対象者 (令和7年3月31日時点の年齢)	国民健康保険に加入している40歳以上の人 ※ 特定健診か国保人間ドックのどちらかを1年に1回のみ受けることができます。	後期高齢者医療保険に加入している人 ※後期高齢者健診か後期高齢者医療人間ドックのどちらかを1年に1回のみ受けることができます。
自己負担金	40歳～69歳：500円 (40歳、50歳、70歳以上の人は無料) ※ 市民税非課税世帯の人は申請により無料	無料
健診項目	問診・身体計測・検尿・血圧測定・血液検査・心電図・医師の診察	
受診方法	① 医療機関へ直接、電話で受診日を予約 ② 当日は、国民健康保険被保険者証、特定健康診査受診券を持って受診	① 医療機関へ直接、電話で受診日を予約 ② 当日は、後期高齢者医療被保険者証を持って受診
問合先	保険年金課国保係 (TEL24-7015・FAX23-6537)	保険年金課高齢者医療係 (TEL24-7018・FAX23-6537)

※ 健康診査の指定医療機関などは、4月上旬各戸配布の「令和6年度福知山市健康診査・がん検診のお知らせ（かわら版）」で確認するか保険年金課までお問い合わせください。

かわら版は
こちら



条件に当てはまる市民税非課税世帯が対象 豪雪時の雪おろし費用を助成

問 高齢者福祉課 (TEL24-7072・FAX23-6537)

対象

市内に居住し、次のいずれかに当てはまる市民税非課税の世帯

65歳以上の人のみで構成する在宅高齢者世帯・母子世帯（義務教育課程修了前の子とで構成する世帯）・障害者手帳を持つ人のみで構成する世帯

利用条件

地域の積雪量がおおむね70cmを超え、世帯以外の人に費用を支払って雪おろしなどを行った場合で、雪おろしなどをしなければ家屋や人命への被害のおそれがある場合

※家屋の屋根や避難路など、必要最低限度の除雪に限ります。

助成額 費用の2分の1の額（上限2万円/年度）

利用回数

上限額の範囲内であれば複数回の申請可

申請方法

申請書に地域の民生児童委員の証明を受けた上で、高齢者福祉課または各支所に申請書と領収書の写しを提出してください。

納めた保険料は 社会保険料控除の対象です

国民健康保険料・後期高齢者医療保険料・介護保険料の納付額は、年末調整や確定申告などで社会保険料控除として、課税所得から差し引くことができます。

保険料の納付額を確認したい場合は、「納付額のお知らせ」を無料で発行しますので、オンライン、電話、市役所の担当窓口や各支所で申請してください。窓口での申請の際は、マイナンバーカード、運転免許証など本人確認ができるものがが必要です。

納付書または口座振替で納付している人には、令和7年1月下旬に「納付額のお知らせ」を送付します。確定申告をされる場合は、ご利用ください。

納付額のお知らせ
オンライン申請はこちら



問合先

国民健康保険料	保険年金課国保係 (TEL24-7019)
後期高齢者医療保険料	保険年金課高齢者医療係 (TEL24-7018)
介護保険料	高齢者福祉課 (TEL24-7013)
代表ファクス	FAX23-6537

納付忘れはこれで解決! 国民年金保険料は口座振替で

問 舞鶴年金事務所 (TEL0773-78-1165)・保険年金課 (TEL24-7057・FAX23-6537)

保険料の納付忘れがあると、将来、年金が受け取れなかったり、受給できる年金額が少なくなったりします。保険料は指定された納期限までに納付するようにしてください。

納付忘れを防ぐことができる口座振替やクレジット納付が便利で安心です。

口座振替には、当月分保険料を納期限である翌月末でなく当月末に振替納付することで、月々60円割引される「早割制度」や、現金納付よりも割引額の多い「6か月前納」「1年前納」「2年前納」もあります。

※「6か月前納」「1年前納」「2年前納」は前年度の2月末までに申し込む必要があります。

▶ 令和6年度国民年金保険料・口座振替納付額・割引額・振替日

振替方法	2年前納	1年前納	6か月前納	当月末振替	翌月末振替
1回あたり納付額	397,290円	199,490円	100,720円	16,920円	16,980円
割引額	16,590円	4,270円	1,160円	60円	0円
振替日	4月末日	4月末日	4月末日と10月末日	納付対象月の当月末日	納付対象月の翌月末日

1月6日以降、2年前納は「2年前納」「2年前納（4月開始）」の2種類から選択可能になります。年齢などの理由で割引金額の有利・不利があるため、新たに申し込む人はご相談ください。

クーポン券の有効期限は2月28日まで 風しん抗体検査・予防接種を

問 子ども政策室 (TEL24-7055・FAX23-7011)

風しんの流行は、突然やってきます。あなたと周りの人の安全のために、少しでも早い検査と接種にご協力ください。

対象

昭和37年4月2日～昭和54年4月1日生まれの男性

▶ クーポン券（無料）の有効期限

令和7年2月28日

※クーポン券の有効期限延長予定はありません。再発行などを希望する場合はお問い合わせください。

外来診療での会計待ち時間解消へ 医療費後払いクレジットサービス

問 市民病院医事課 (TEL22-2101・FAX22-6181)

市民病院では、外来診療での会計待ち時間を短縮するため、令和6年1月からクレジットカード支払いによる医療費の後払いサービスを導入しています。

事前に利用者の情報とクレジットカードを登録し、当日は院内の専用受付機でエンتری。診察後、医療費計算を待たずに帰宅できるサービスです。

詳しいサービスの内容や登録方法は二次元コードからご確認ください。



詳しくはこちら

給湯器、壊れてからだと大変! もしかして設置から10年程度経っていませんか?

ガス・石油給湯器の取替えの目安は **約10年***とされています。

※出典:一般社団法人 日本ガス石油機器工業会 ホームページ

給湯器が壊れてからの取替えは取寄せに時間がかかり、**すぐにお湯が使えない**ことがあります。

＼ 早めの検討でトラブル回避! /

省エネ電気給湯機 **「エコキュート」にしませんか?**

取替えのご相談は、下記まで

関西電力株式会社 福知山営業所

TEL. **0773-22-3155**

(受付時間)平日9:00～12:00、13:00～17:00 ※土日祝・年末年始(12/29～1/3)除く

以下の場合には記載していません。
対=だれでも 定=なし 費=無料 申=不要

※特に記載のない場合、申込や問い合わせの
受付時間は各施設の執務時間中。

お知らせ
Information

イベント・催し

三段池RAV-HOUSE
植物園のイベント

■1月の植物観察会
時1月11日(土)
9時30分～11時30分

内市自然科学協力員と近く
の水田や畦で春の七草を観察。
終了後、植物園で「春の七草を
味わう会」に参加。

申1月9日(木)までに電話また
はアクセスで

■春の七草を味わう会
時1月11日(土)10時30分～12時
内古代米入の七草粥を味わう。
費100円(七草粥代)

新春企画 羽子板展

華やかな柄の着物をまとった
娘や歌舞伎役者の絵柄の羽子
板約20点を展示。

時1月5日(日)～26日(日)

所治水記念館

他体験コーナー※土日祝のみ

①羽根つき体験

②折り紙でお正月飾り

問治水記念館 TEL・FAX 22-4200

消防出初式

時1月12日(日)

8時30分～11時25分

所厚生会館 御霊公園・広小路
通り・音無瀬橋上流左岸

内消防出初式典・車両展示・各
種防災展示・幼年消防クラブ
防火防災パレード・分列行進・
斉放水

他駐車場は音無瀬橋下流の
猪崎由良川右岸特設駐車場へ。
10時まで駐車場から会場への
シャトルバスあり。

※10時20分～11時10分の間、
御霊公園周辺、広小路通りが
全面通行止めとなります。

問消防本部総務課 TEL 24-0119・FAX 22-5458

2025年経営講演会

時2月14日(金)

19時～20時30分

所市民交流プラザふくちやま
「地域の活性化が日本の元
気を取り戻す」

講伊藤聡子さん(フリーキャス
ター 事業創造大学院大学客
員教授)

申1月31日(金)まで
に二次元コードま
たは福知山市商工会(Tel 56-
5151・FAX 56-1797)へ



伊藤聡子さん

人形劇

「うみぼうやとうみぼうす」

市立公民館10館合同事業
時2月16日(日) 2回公演

所ハピネスふくちやま
①10時30分②13時30分

内人形劇団「京芸」の公演
対市内在住・通園の幼児(3
歳以上)・小学校低学年(1・2
年)の児童とその保護者

定各回300人(抽
選制)

申12月15日(日)～1月

15日(水)に二次元コードから
問中央公民館 TEL・FAX 22-9551・FAX 45-8501



講座・教室

性的マイノリティ交流会

時12月21日(土)14時～16時

所申込者に別途案内

内意見交換やテーマに沿って話
し、仲間づくりをする交流会
対性的マイノリティ、またはそ
うかもしれないと感じて
いる人



申当日までに二次元コードまた
は人権推進室(Tel 24-7022・
FAX 23-6537)へ

くらしの掲示板

R7年

1月の
子育て行事

ふくちやま子育て
応援サイト→



＼ライン・Instagramで子育て情報配信中！／



なかよしひろば

三和子育て支援センター

TEL 58-4580・FAX 58-3005

時間:いずれも10時～11時30分

イベント	開催日	場所	定員	申込みが多い 場合は制限する ことがあります	予約
● 講座 保健師さんのお話	1月14日(火)	旧菟原保育園	なし		要
● 講座 親子リトミック	1月21日(火)	旧菟原保育園	なし		要

ふれあいひろば

夜久野子育て支援センター

TEL 37-1107・FAX 37-0189

時間:いずれも10時～11時30分

イベント	開催日	場所	定員	申込みが多い 場合は制限する ことがあります	予約
● ひよっこクラブ	1月9日(木)	夜久野子育て支援センタープレイルーム	なし		要
● やりたいことをやってみよう	1月23日(木)	夜久野子育て支援センタープレイルーム	なし		要

きらきらひろば

大江子育て支援センター

TEL・FAX 56-0990

時間:いずれも10時～11時30分

イベント	開催日	場所	定員	申込みが多い 場合は制限する ことがあります	予約
● ほっこりタイム	1月10日(金)	大江子育て支援センタープレイルーム	なし		要
● 講座 子どもの食事	1月24日(金)	大江子育て支援センタープレイルーム	なし		要

おひさまひろば

おひさまと風の子サロン

TEL 23-5722・FAX 45-6066

時間:いずれも午前10時30分～11時15分

イベント	開催日	場所	備考
● だれでもできるかんたんボールあそび	1月30日(木)	武道館剣道場	入場制限を行う場合があります

りとる ハピネス

りとる ハピネス

TEL 090-5213-3228

時間:いずれも10時～11時30分

イベント	開催日	場所	定員	参加が多い 場合は制限する ことがあります	予約
● 親子で制作	1月14日(火)	りとる ハピネス	なし		不要
● 親子で制作	1月27日(月)	りとる ハピネス	なし		不要

・予約開始日は行事カレンダーや市ホームページにも掲載しています。 ・イベントに関するお問い合わせは、各ひろばへお願いします。
■その他の子育て支援に関するお問い合わせは子ども政策室 子育てコンシェルジュ (TEL 24-7055・FAX 23-7011) まで

年末年始の
業務案内

○ 開館(営業)
× 休館(休業)

※他の施設については、各施設へのお問い合わせまたは市ホームページでご確認ください。

環境パークの開場

▶ 12月29日

8:30～15:30

▶ 1月4日・5日

8:30～12:00、

13:00～16:30

※ 通常のごみ収集は4日から

施設	12/29 (日)	12/30 (月)	12/31 (火)	1/1 (水・祝)	1/2 (木)	1/3 (金)	1/4 (土)	1/5 (日)
市役所	×	×	×	×	×	×	×	×
自動交付機 (市民交流プラザ内)	×	×	×	×	×	×	×	×
福知山市民病院(救急)	○	○	○	○	○	○	○	○
福知山市民病院 大江分院(救急)	○	○	○	○	○	○	○	○
雲原診療所(外来)	×	×	×	×	×	×	×	×
環境パーク ごみ収集	×	×	×	×	×	×	×	×
環境パーク ごみ持ち込み	×	×	×	×	×	×	×	○
図書館中央館	×	×	×	×	×	×	×	×
図書館三和・ 夜久野・大江分館	×	×	×	×	×	×	×	×

12・1月の健康教室

※記載のないものは無料
※健康医療課 (TEL 23-2788・FAX 23-5998)

※保育ルームあり(要予約)
※福知山KENPOS 50pt付与

講座名	対象	日時/場所	内容	定員	期限
K 身体測定会	令和5、6年度に健診を受けた74歳までの人	12月16日(月) 受付時間は申し込み時に個別に案内 ハピネスふくちやま	ベジチェック、尿検査によるナトカリ比計測、体組成、血圧、腹囲などの身体測定	15人	当日
K・保 正月太り 解消教室	令和5、6年度に健診を受けた74歳までの人	1月20日(月) 13時30分～15時 ハピネスふくちやま	栄養士・保健師によるお腹周りをスッキリさせるための講話 ※直近の健診結果の持参が必要	15人	1月10日(金)

1月・相談あんない

※いずれも無料・秘密厳守。特記した相談以外は、事前の申し込みは不要です。
※申込日が祝日の場合は、その前日まで。

区分	相 談	日（曜日）	時 間	場 所	問い合わせ先	
人 権	人権相談	27日(月)	13:00～16:00	市民相談室	人権推進室 TEL24-7022 FAX23-6537	
	心配ごと相談	10日(金)	9:00～12:00	大江支所		
		15日(水)		三和支所		
		20日(月)		夜久野ふれあいプラザ		
	女性相談	16日(木)	13:00～16:00	男女共同参画センター		
※前日までに要予約。先着3人。一人1時間。						
健康	定例健康相談 栄養相談	14日(火)	13:30～15:30	㊤・㊦ 北部保健福祉センター TEL56-1106 FAX56-2018		
		8日(水)		㊤・㊦ 東部保健福祉センター TEL58-3010 FAX58-3013		
		21日(火)		㊤・㊦ 西部保健福祉センター TEL37-1108 FAX37-5002		
		28日(火)	9:30～11:00	㊤・㊦ 中央保健福祉センター TEL23-2788 FAX23-5998		
	栄養相談は要予約／当日までに、電話・FAXまたは直接各保健福祉センターまで					
きこえの相談会	24日(金)	13:00～15:30	福知山市総合福祉会館	市聴覚言語障害センター TEL45-3025 FAX24-4459		
	要予約／前週金曜日までに電話・FAXで市聴覚言語障害センターまで（予約優先／当日来所可）					
福祉	身体障害者相談	19日(日)	13:00～15:00	総合福祉会館	障害者福祉課 TEL24-7017 FAX22-9073	
	身体障害者巡回相談	23日(木)	13:00～15:00			
	要予約／前週木曜日までに、電話・FAX、または直接障害者福祉課まで					
	精神障害者相談	8日(水)・22日(水)	電話・直接相談 13:00～16:00	電話相談090-6911-7099 人権ふれあいセンター堀会館	障害者福祉課 TEL24-7017 FAX22-9073	
	ふれあい福祉相談	10日(金)	13:00～16:00	総合福祉会館	㊤本 所 TEL25-3211 FAX24-5282	
				三和支所	㊤三和支所 TEL58-3713 FAX58-3732	
				ふれあいの里福祉センター	㊤夜久野支所 TEL38-1200 FAX38-1230	
				北部保健福祉センター	㊤大江支所 TEL56-0224 FAX56-1654	
	年金相談	16日(木)	10:15～15:45	市民相談室	舞鶴年金事務所 TEL0773-78-1165	
		要予約／電話で舞鶴年金事務所（予約専用TEL0773-76-5772）まで				
月～金（祝日を除く）		8:30～16:00	舞鶴年金事務所	舞鶴年金事務所 TEL0773-78-1165		
要予約／電話で日本年金機構ナビダイヤル（予約専用TEL0570-05-4890）まで						
子育て	親と子の健康相談	8日(水)	10:00～11:00	大江支所内・大江子育て支援センター	子ども政策室 TEL24-7055 FAX23-7011	
	子育て総合相談窓口	月～金（祝日を除く）	8:30～17:15	ハピネスふくちやま		
	子ども教育相談	月～金（祝日を除く）	9:00～16:00	㊤・㊦ 教育相談室 TEL24-3749 FAX24-5135		
くらし	生活としごとの総合相談	月～金（祝日を除く）	8:30～17:00	生活としごとの相談窓口	社会福祉課 TEL24-7094 FAX22-6610	
	消費生活相談	月～金（祝日を除く）	9:00～16:00	消費生活センター	市 民 課 TEL24-7020 FAX23-6537	
	ねこに関する相談	月～金（祝日を除く）	8:35～17:15	㊤・㊦ 生活環境課 TEL22-1827または京都府中丹西保健所 TEL22-6382		
	農地・農政相談	10日(金)	9:00～12:00	各支所・京都丹の国農協の各支店ほか 農業委員会 TEL24-7046 FAX23-6537		
	建築無料相談	※2日前までに要予約 17日(金)	13:30～15:30	市民相談室	建築住宅課 TEL24-7053 FAX23-6537	
	税務相談	15日(水)	13:00～16:00	市民相談室	市民相談室 TEL24-7027 FAX23-6537	
	交通事故巡回相談	9日(木)・23日(木)	9:00～16:30	㊤・㊦ 京都府福知山地域総務防災課 TEL22-3901 FAX23-8242		
	犯罪被害電話相談	月・木（祝日を除く）	12:00～16:00	㊤・㊦ 京都犯罪被害者支援センターほくぶ相談室 TEL0120-78-3974		
	ひきこもり相談	※要事前予約 月・金（祝日を除く）	9:00～17:00	NPO法人ニュートラル	NPO法人ニュートラル TEL090-7363-8530	
	行政・法律	行政相談	10日(金)	9:00～12:00	大江町総合会館	大 江 支 所 TEL56-1101 FAX56-2018
15日(水)			三和支所		三 和 支 所 TEL58-3001 FAX58-3013	
20日(月)			夜久野ふれあいプラザ		夜久野支所 TEL37-1101 FAX37-5002	
22日(水)			13:00～16:00	市民相談室	市民相談室 TEL24-7027 FAX23-6537	
司法書士法律・登記相談		9日(木)	13:00～16:00	市民相談室	市民相談室 TEL24-7027 FAX23-6537	
行政書士相談		23日(木)				
弁護士法律相談		31日(金)				12:30～16:30
要事前申込／前週木曜日までに市民相談室に直接、電話、FAX、郵送（住所・氏名・電話番号・相談内容を明記）で市民相談室まで。※市民限定。抽選10人。年度内で初めての人を優先						
多重債務専門法律相談	10日(金)・24日(金)	15:30～17:00	市民相談室	市民相談室 TEL24-7027 FAX23-6537		
要予約／前日午後4時までに、電話で京都弁護士会（TEL075-231-2378）まで。各日先着3人						

略記号の説明 ④=場所 ⑤=問い合わせ先 ④⑤=社会福祉協議会

ミミちゃん

ミミちゃん

ミミちゃん

ミミちゃん

ミミちゃん

ミミちゃん

ミミちゃん

ミミちゃん

ミミちゃん

ミミちゃん

ミミちゃん

ミミちゃん

ミミちゃん

ミミちゃん

ミミちゃん

ミミちゃん

ミミちゃん

ミミちゃん

ミミちゃん

ミミちゃん

ミミちゃん

ミミちゃん

ミミちゃん

ミミちゃん

ミミちゃん

ミミちゃん

ミミちゃん

ミミちゃん

ミミちゃん

ミミちゃん

ミミちゃん

ミミちゃん

ミミちゃん

ミミちゃん

ミミちゃん

ミミちゃん

ミミちゃん

ミミちゃん

ミミちゃん

ミミちゃん

ミミちゃん

ミミちゃん

ミミちゃん

ミミちゃん

ミミちゃん

ミミちゃん

ミミちゃん

ミミちゃん

ミミちゃん

ミミちゃん

ミミちゃん

ミミちゃん

ミミちゃん

ミミちゃん

ミミちゃん

ミミちゃん

ミミちゃん

ミミちゃん

ミミちゃん

ミミちゃん

ミミちゃん

ミミちゃん

ミミちゃん

ミミちゃん

ミミちゃん

ミミちゃん

ミミちゃん

ミミちゃん

ミミちゃん

ミミちゃん

ミミちゃん

ミミちゃん

ミミちゃん

ミミちゃん

ミミちゃん

ミミちゃん

ミミちゃん

ミミちゃん

ミミちゃん

ミミちゃん

ミミちゃん

ミミちゃん

ミミちゃん

ミミちゃん

ミミちゃん

ミミちゃん

ミミちゃん

ミミちゃん

ミミちゃん

ミミちゃん

ミミちゃん

ミミちゃん

ミミちゃん

ミミちゃん

ミミちゃん

ミミちゃん

ミミちゃん

ミミちゃん

ミミちゃん

ミミちゃん

ミミちゃん

ミミちゃん

ミミちゃん

ミミちゃん

ミミちゃん

ミミちゃん

ミミちゃん

ミミちゃん

ミミちゃん

ミミちゃん

ミミちゃん

ミミちゃん

ミミちゃん

ミミちゃん

ミミちゃん

ミミちゃん

ミミちゃん

ミミちゃん

ミミちゃん

ミミちゃん

ミミちゃん

ミミちゃん

ミミちゃん

ミミちゃん

ミミちゃん

ミミちゃん

ミミちゃん

ミミちゃん

ミミちゃん

ミミちゃん

ミミちゃん

ミミちゃん

ミミちゃん

ミミちゃん

ミミちゃん

ミミちゃん

ミミちゃん

ミミちゃん

ミミちゃん

ミミちゃん

ミミちゃん

ミミちゃん

ミミちゃん

ミミちゃん

ミミちゃん

ミミちゃん

ミミちゃん

ミミちゃん

ミミちゃん

ミミちゃん

ミミちゃん

ミミちゃん

ミミちゃん

ミミちゃん

ミミちゃん

ミミちゃん

ミミちゃん

ミミちゃん

ミミちゃん

ミミちゃん

ミミちゃん

ミミちゃん

ミミちゃん

ミミちゃん

ミミちゃん

ミミちゃん

ミミちゃん

ミミちゃん

ミミちゃん

ミミちゃん

ミミちゃん

ミミちゃん

ミミちゃん

ミミちゃん

ミミちゃん

ミミちゃん

ミミちゃん

ミミちゃん

ミミちゃん

ミミちゃん

ミミちゃん

ミミちゃん

ミミちゃん

ミミちゃん

ミミちゃん

ミミちゃん

ミミちゃん

ミミちゃん

ミミちゃん

ミミちゃん

ミミちゃん

ミミちゃん

ミミちゃん

ミミちゃん

ミミちゃん

ミミちゃん

ミミちゃん

ミミちゃん

ミミちゃん

ミミちゃん

ミミちゃん

ミミちゃん

ミミちゃん

ミミちゃん

ミミちゃん

ミミちゃん

ミミちゃん

ミミちゃん

ミミちゃん

ミミちゃん

ミミちゃん

ミミちゃん

ミミちゃん

ミミちゃん

ミミちゃん

ミミちゃん

ミミちゃん

ミミちゃん

ミミちゃん

ミミちゃん

ミミちゃん

ミミちゃん

ミミちゃん

ミミちゃん

ミミちゃん

ミミちゃん

ミミちゃん

ミミちゃん

ミミちゃん

ミミちゃん

ミミちゃん

ミミちゃん

ミミちゃん

ミミちゃん

ミミちゃん

ミミちゃん

ミミちゃん

ミミちゃん

ミミちゃん

ミミちゃん

ミミちゃん

ミミちゃん

ミミちゃん

ミミちゃん

ミミちゃん

ミミちゃん

ミミちゃん

ミミちゃん

ミミちゃん

ミミちゃん

ミミちゃん

ミミちゃん

ミミちゃん

ミミちゃん

ミミちゃん

ミミちゃん

ミミちゃん

ミミちゃん

ミミちゃん

ミミちゃん

ミミちゃん

ミミちゃん

ミミちゃん

ミミちゃん

ミミちゃん

ミミちゃん

ミミちゃん

ミミちゃん

ミミちゃん

ミミちゃん

ミミちゃん

ミミちゃん

ミミちゃん

ミミちゃん

ミミちゃん

ミミちゃん

ミミちゃん

ミミちゃん

ミミちゃん

ミミちゃん

ミミちゃん

ミミちゃん

ミミちゃん

ミミちゃん

ミミちゃん

ミミちゃん

ミミちゃん

ミミちゃん

ミミちゃん

ミミちゃん

ミミちゃん

ミミちゃん

ミミちゃん

ミミちゃん

ミミちゃん

シリーズ

福知山の文化財

収蔵資料紹介 ③

「明智軍記」

福知山城天守閣 所蔵

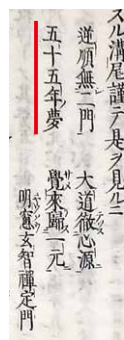

『明智軍記』記載の光秀辞世の句。
没年齢を記す「五十五年ノ夢」



『明智軍記』

『明智軍記』は明智光秀の一代の事績を記した軍記物で全10巻からなります。現存する最古の版本（版木に彫って印刷した書物）が元禄6年（1693）のものであることから、元禄時代のはじめ頃には成立していたと考えられていますが作者は不明です。

福知山城天守閣で所蔵・展示している版本は全10巻を6巻にまとめたもので、元禄15年8月、大阪の書肆が発行したものです。

主な内容は、①明智氏が土岐氏の一族で、光秀は越前の朝倉氏に仕えた後、信長に仕えたこと、②光秀が鉄砲の扱いにすぐれ、諸国遍歴によって軍法、築城、城攻めなどの秘策を身に付けていたことが、後年、信長のもとで功績を顕すことに結びついたこと、③光秀が赤井氏を破り丹波一国を制圧したこと、④光秀が信長に打ちたたかれ面目を失い、その後、謀反の決意を固め本能寺の変を起こし、秀吉に敗れ、光秀の一族が滅亡したことなどが記されています。

これらの内容には歴史的事実とは異なる点も見られ、史料としては疑わしいところもありますが、『明智軍記』に見られる光秀は軍師・鉄砲名人・城造り名人という印象を受けます。また、光秀の生年を「子年」とし、没年である天正10年（1582）を55歳としている点は興味深い記載でもあります。

『明智軍記』は、『信長公記』『朝倉軍談』『江源武鑑』などの書物を参照して作られたと考えられますが、「本能寺の変」を信長の非道に求めていることは、光秀の行為に非はないと正当化するものとして捉えられ、主君殺しという汚名から光秀を弁護する作者の史観であるともいえます。

福知山城天守閣では、『明智軍記』を常設展示しています。ぜひ、ご覧ください。

図文化・スポーツ振興課

(TEL) 24-70655・FAX 23-65367

ふくちやまに
ドッ恋セ。

(編集後記)

12月も半ば、冬至が近づくころになると、1年の終わりをしみじみと感じます。今年の冬至は22日。この日に「ゆず湯」に入ると風邪をひかないと言われています。湯船に浮かぶゆずの香りに包まれながら、1年を振り返るのも素敵なのかもしれません。4月から広報誌の編集を担当し、カメラを持って駆け回る日々でした。取材にご協力いただいた皆さん、先輩、後輩、そして広報誌を手にとってくださった皆さん。たくさんの出会いや笑顔に元気づけられた1年でした。「広報誌読んどるで!」と声をかけていただくと言が、とても励みになりました。ありがとうございます。寒さがますます厳しくなる季節です。ゆず湯で温まりながら、穏やかな年末をお過ごしください。新しい年も、皆さんにとってよい年になりますように。(芦田)



クイズ &
アンケート

クイズに正解し、アンケートに答えていただいた市内にお住まいの人の中から抽選でプレゼントが当たります。

今月のプレゼント

図書券500円分

..... 3名様

▶ クイズ 11ページを読んで下の〇〇〇〇〇〇に入る言葉をお答えください。

3名の〇〇〇〇〇〇協力隊が着任

▶ アンケート

- 問1 今月の「広報ふくちやま」でよかった、ためになった、おもしろかった記事とその理由を教えてください。
- 問2 今月の「広報ふくちやま」をきっかけに行動したこと、しようと思っていることがあれば教えてください。

▶ 応募方法 12月23日(月) 締切(消印有効)

- ①クイズの答え ②郵便番号・住所 ③名前(ふりがな) ④年齢 ⑤電話番号 ⑥アンケートの回答 を書いて、下記の方法でご応募ください。右下の二次元コードからも回答できます。

<ハガキ> 〒620-8501 (住所記載不要)

福知山市秘書広報課「広報12月号クイズ」係

<メール> hisyo@city.fukuchiyama.lg.jp

件名を「広報12月号クイズ」としてください。



※個人情報(住所)は賞品の発送にのみ使用します。※当選者の発表は、賞品の発送をもって代えさせていただきます。※応募は一人一通まで。
※お寄せいただいたご意見やご感想は、匿名で広報誌やホームページなどに掲載することがあります。※アンケートやご意見の内容は抽選に影響しません。

11月号のクイズの答えは「福知山駅」でした。たくさんのご応募ありがとうございました。